

Software DatawatchPro para gama Unidades universales de protección, medición, análisis, registro y automatización / telecontrol.

Programables, autorearmables y con servidor WEB.

Manual de Instrucciones - Software DatawatchPro

Con versión de software V1.0.0

Consultar manuales específicos de la gama universal:

Modelo **5PM** con motor rearmador integrado para MCB (magnetotérmico) hasta 63A 2P y 4P.

Manual accesorios, módulos relés I/O, sonda de temperatura y humedad

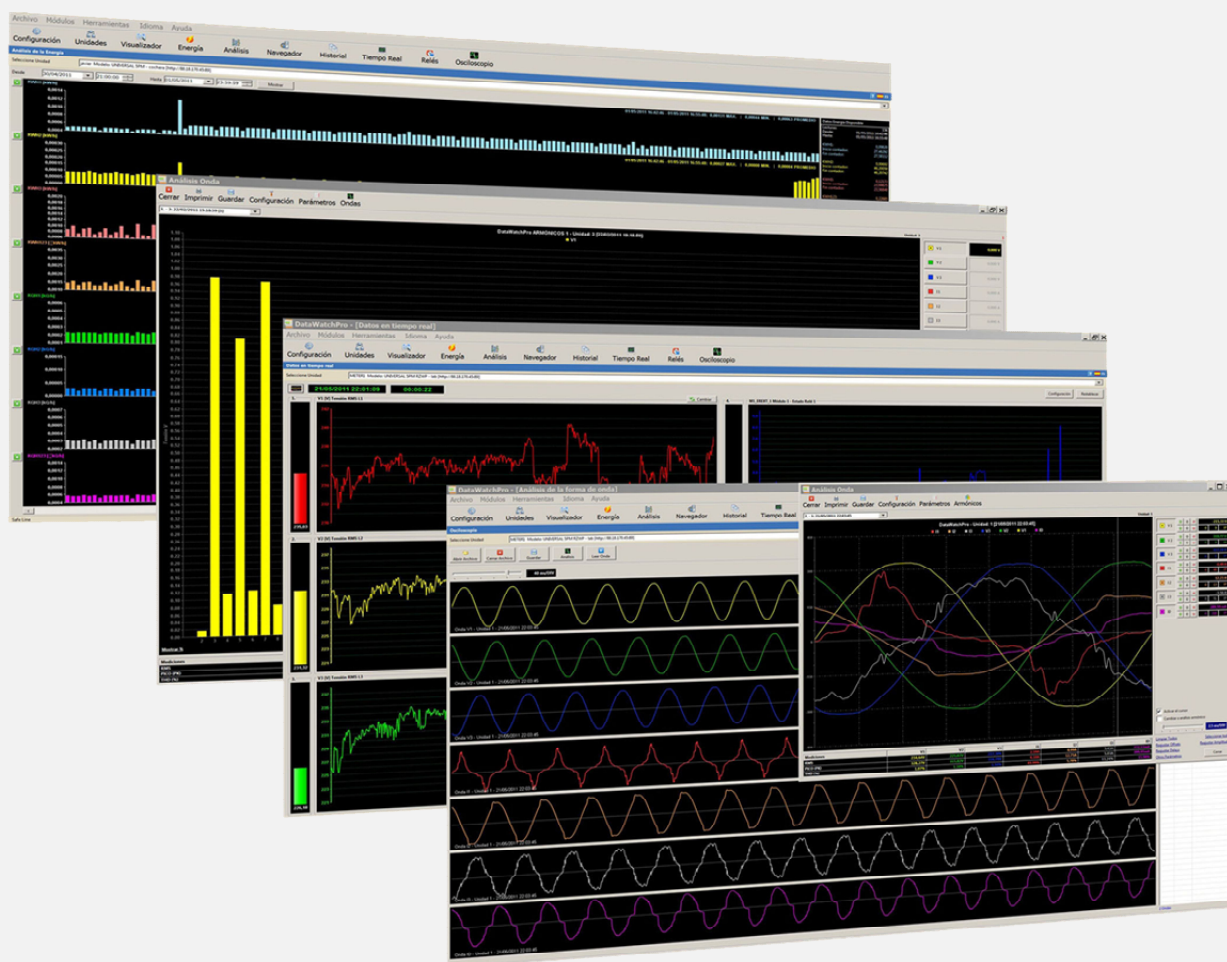

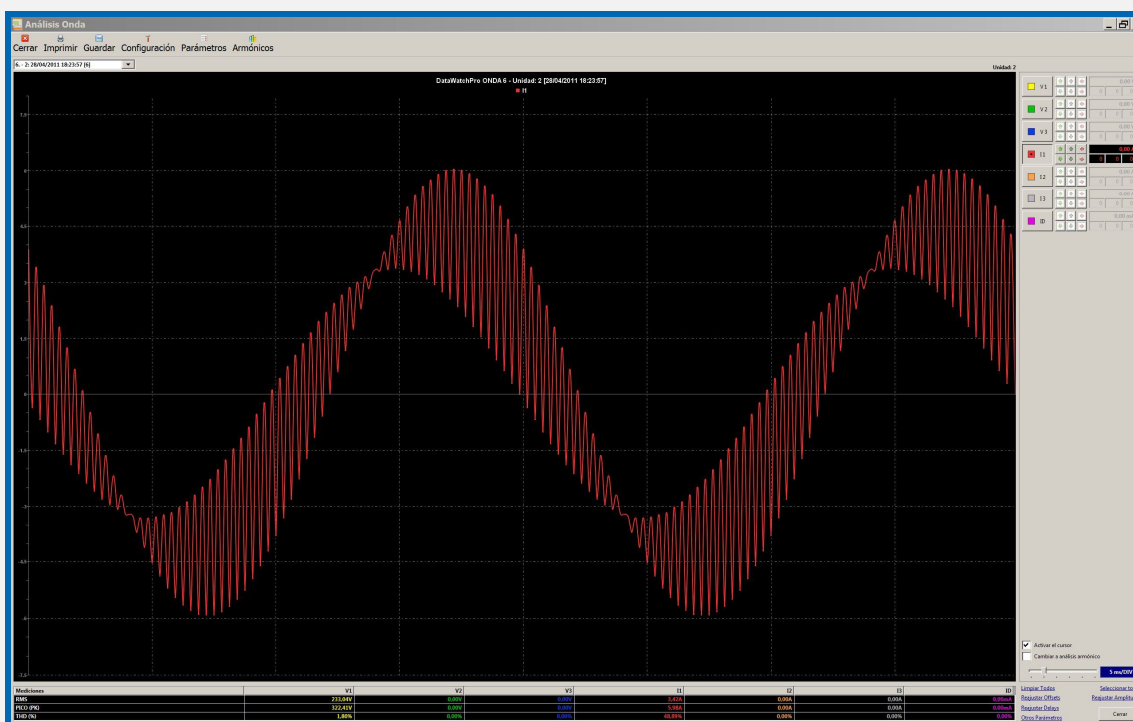

MANUAL DEL USUARIO / INSTALADOR

Es imprescindible que el usuario/instalador entienda completamente este manual antes de utilizar el software. Si existieran dudas, consultar al Distribuidor Autorizado o al Fabricante.

Todos los derechos reservados. Ninguna parte de esta publicación puede reproducirse, almacenarse en un sistema de recuperación o transmitirse en cualquier forma o por cualquier medio, electrónico, mecánico, grabado, fotocopiado, etc., sin el previo permiso expreso de Safeline, S.L. Aunque se hayan tomado las precauciones posibles en la preparación del presente manual, Safeline S.L. no asume ninguna responsabilidad en relación al uso de la información contenida en el mismo debido a cualquier error u omisión. Tampoco asume ninguna responsabilidad por daños que puedan derivarse de una incorrecta utilización de la información contenida.

Safeline, S.L., así como sus afiliados, no es responsable ante el comprador o ante terceras partes por los daños, materiales o personales, costes, etc. en los que pudiera incurrir el comprador o la tercera parte como resultado de accidente o utilización indebida de este producto o por el hecho de no respetar las instrucciones de funcionamiento.

Pensando siempre en mejorar la calidad de sus aparatos, la sociedad Safeline se reserva el derecho de modificar cualquier norma o característica de este manual y los productos indicados en este manual sin previo aviso. Las características técnicas que aportan estas normas son a título informativo.

Sureline es una marca comercial de Safeline, S.L.

Publicado en España por Safeline, S.L. 1ª Edición (Mayo 2011)

Índice

1. Inicio	
1.1. Introducción	4
1.2. Unidades Reconocidas	5
1.3. Listados de Parámetros	6
1.4. Instalación	9
1.5. Desinstalar	9
1.6. Requisitos del Sistema	10
1.7. Módulos Principales	10
2. Soporte	
2.1. Soporte Producto	10
3. Módulo Configuración	
3.1. Pestaña General	11
3.2. Pestaña Alarmas	13
3.3. Pestaña Email	14
3.4. Pestaña Guardar Datos	15
3.5. Pestaña Análisis de Datos	16
3.6. Pestaña Parámetros	17
4. Módulo Unidades y Lector de Datos	
4.1. Añadir Unidades	19
4.2. Pestaña Funciones	20
4.3. Modificar y Borrar	21
4.4. Gestión de Alarmas	22
4.5. Lector de Datos	24
4.6. Módulo Visualizador	27
4.7. Cómo utilizar el visualizador	28
4.8. Módulo Energía	29
4.9. Cómo utilizar el módulo energía	30
5. Módulo Análisis de Datos	
5.1. Selección de la Base de Datos	32
5.2. Visualizador de Datos	33
5.3. Plotter	35
5.4. Análisis Gráfico	36
5.5. Pestaña por Día	41
5.6. Icono Selección del Período	42
6. Módulo Navegador	
6.1. Ver Páginas Web	44
7. Módulo Historial de Eventos	45
8. Módulo Datos en Tiempo Real	
8.1. Botón Configuración	47
8.2. Vista multi-gráfica	48
8.3. Gráfico Combinado	48
9. Live Data Monitor	
9.1. Visualizador de Datos	49
10. Módulo gestor de Relés	
10.1. Pestaña Control Manual Relés	50
10.2. Pestaña Programador horario	51
10.3. Pestaña Copiar ajustes y alarmas de los relés	53
11. Módulo Osciloscopio	
11.1. Leer Ondas	54
11.2. Guardar y abrir ondas	55
11.3. Análisis Onda	56
11.4. Configuración Análisis Ondas	58
12. Menú Archivo	
12.1. Ubicación Base de Datos	59
12.2. Copia de Seguridad de la Base de Datos	60
12.3. Restablecer Base de Datos	61
12.4. Crear Nueva Base de Datos	62
13. Menú Herramientas	
13.1. Compactar y verificar Base de Datos	63
13.2. Detalles de la Base de Datos	64
13.3. Seguridad	65
13.4. Calculadora	66
14. Menú Idioma	
14.1. Idiomas	66
15. Otras gráficas de interés general	67

Inicio – Introducción

DatawatchPro es una innovadora herramienta de software diseñada y desarrollada para leer, guardar y analizar datos de equipos eléctricos de medida y protección de la gama Universal.

La mayoría de equipos en el mercado no disponen de un sistema para guardar los datos generados sino que éstos se encuentran disponibles únicamente en tiempo real.

DatawatchPro permite guardar y analizar datos históricos de numerosos parámetros mediante herramientas gráficas y visuales.

Características principales:

- Lectura automática de datos, de una ó más unidades, vía Internet ó red local (LAN).
- Guarda las lecturas de manera eficiente en una base de datos.
- Puede configurarse para hacer un seguimiento automático individualizado de las unidades activando alarmas y enviando notificaciones vía email.
- Avanzado análisis de datos utilizando diversas herramientas gráficas y visuales.
- Resumen de potencia y análisis.
- Osciloscopio integrado con herramientas para el análisis de ondas y armónicos.
- Lector de datos en tiempo real, permite ver las lecturas a medida que se van generando.
- Control remoto y acceso directo a unidades individuales vía Internet ó red local.
- Gestor de relés para programación ON/OFF incluyendo programación avanzadas con alarmas y nivel de parámetros.
- Sistema automático de registro de eventos.
- Opciones de configuración para ajustar el software a sus necesidades.
- Versión en español e inglés. Se añadirán otros idiomas.
- Herramientas para la gestión de la base de datos y para acceder al sistema de información.
- Sistema de ayuda integrado.
- Acceso protegido con contraseña.

Las numerosas funciones incluidas en DatawatchPro combinadas con los avanzados equipos eléctricos de medida y protección en este paquete integrado le proporcionan una solución completa a sus necesidades.

Inicio - Unidades Reconocidas

DatawatchPro funciona con la gama Universal de equipos de medida y protección.

Para más información sobre compatibilidad y funciones de las unidades contacte con su distribuidor o consulte el manual de instrucciones que acompaña a las unidades.

En DatawatchPro a un equipo conectado se le llama "Unidad".

Universal 5PM con motor rearmador



Inicio - Listado de Parámetros

DataWatchPro dispone de 201 parámetros de lectura y análisis para la gama Universal de equipos de medida y protección. La disponibilidad de los parámetros varía en función de la unidad adquirida. Por ejemplo, para leer temperatura y humedad relativa la unidad debe disponer de los equipos de medida correspondientes. Para comprobar el listado de parámetros disponibles por tipo de unidad consulte el manual que acompaña a la unidad.

Nombre Interno	Descripción	Dimensión
ReadingID	Código lectura	
ReadingDateTime	Hora lectura	
MODEL	Nombre modelo de la unidad	
VER	Versión de la unidad	
NOM	Nombre interno de la unidad	
V1	Tensión RMS L1	V
V2	Tensión RMS L2	V
V3	Tensión RMS L3	V
VPk1	Voltios Pico L1	Vpk
VPk2	Voltios Pico L2	Vpk
VPk3	Voltios Pico L3	Vpk
ID	Intensidad Diferencial	mA
IDPk	Intensidad Diferencial Pico	mA
V12	Tensión entre fases	V
V23	Tensión entre fases	V
V31	Tensión entre fases	V
I1	Intensidad RMS L1	A
I2	Intensidad RMS L2	A
I3	Intensidad RMS L3	A
IPk1	Intensidad Pico L1	A pk
IPk2	Intensidad Pico L2	A pk
IPk3	Intensidad Pico L3	A pk
HZ1	Frecuencia L1	Hz
HZ2	Frecuencia L2	Hz
HZ3	Frecuencia L3	Hz
W1	Vatios L1	W
W2	Vatios L2	W
W3	Vatios L3	W
W123	Vatios	W
WP1	Vatios Positivos L1	W+
WP2	Vatios Positivos L2	W+
WP3	Vatios Positivos L3	W+
WP123	Vatios Positivos L123	$\Sigma W+$
WN1	Vatios Negativos L1	W-
WN2	Vatios Negativos L2	W-
WN3	Vatios Negativos L3	W-
WN123	Vatios Negativos L123	$\Sigma W-$
VA1	Voltio Amperios L1	W
VA2	Voltio Amperios L2	W
VA3	Voltio Amperios L3	W
VA123	Voltio Amperios	ΣVA
VARL1	VA Reactiva Inductiva L1	VARL
VARL2	VA Reactiva Inductiva L2	VARL
VARL3	VA Reactiva Inductiva L3	VARL
VARL123	VA Reactiva Inductiva L123	$\Sigma VARL$
VARC1	VA Reactiva Capacitiva L1	VARC
VARC2	VA Reactiva Capacitiva L2	VARC
VARC3	VA Reactiva Capacitiva L3	VARC
VARC123	VA Reactiva Capacitiva	$\Sigma VARC$
PF1	Factor de Potencia L1	PF
PF2	Factor de Potencia L2	PF
PF3	Factor de Potencia L3	PF
DESV1	Desequilibrio V L1	% Des V1
DESV2	Desequilibrio V L2	% Des V2
DESV3	Desequilibrio V L3	% Des V3
DESI1	Desequilibrio I L1	% I1
DESI2	Desequilibrio I L2	% I2
DESI3	Desequilibrio I L3	% I3
INEUTRO	Intensidad Neutro	A
TEMP	Temperatura	°C
HUME	Humedad Relativa	% RH
THDV1	Distorsión Armónica Total L1	% THD V1
THDV2	Distorsión Armónica Total L2	% THD V2
THDV3	Distorsión Armónica Total L3	% THD V3
THDI1	Distorsión Armónica Total L1	% THD V1
THDI2	Distorsión Armónica Total L2	% THD V2
THDI3	Distorsión Armónica Total L3	% THD V3
CFV1	Factor de Cresta L1	

CFV2	Factor de Cresta L2	
CFV3	Factor de Cresta L3	
CFI1	Factor de Cresta L1	
CFI2	Factor de Cresta L2	
CFI3	Factor de Cresta L3	
Z1	Impedancia L1	
Z2	Impedancia L2	
Z3	Impedancia L3	
CNST1	Contador - Sobre Tensión L1	
CNST2	Contador - Sobre Tensión L2	
CNST3	Contador - Sobre Tensión L3	
CNIT1	Contador - Infra Tensión L1	
CNIT2	Contador - Infra Tensión L2	
CNIT3	Contador - Infra Tensión L3	
CNI1	Contador Intensidad L1	
CNI2	Contador Intensidad L2	
CNI3	Contador Intensidad L3	
CNID	Contador Intensidad	
CNDESV1	Contador Desequilibrio Tensión L1	
CNDESV2	Contador Desequilibrio Tensión L2	
CNDESV3	Contador Desequilibrio Tensión L3	
CNDESI1	Contador Desequilibrio Intensidad L1	
CNDESI2	Contador Desequilibrio Intensidad L2	
CNDESI3	Contador Desequilibrio Intensidad L3	
CNIN	Contador - Intensidad Neutro	
CNSTEMP	Contador - Sobre Temperatura	
CNITEMP	Contador - Infra Temperatura	
CNSHUME	Contador - Sobre Humedad Relativa	
CNIHUME	Contador - Infra Humedad Relativa	
CNTHDV1	Contador - THD Tensión L1	
CNTHDV2	Contador - THD Tensión L2	
CNTHDV3	Contador - THD Tensión L3	
CNTHDI1	Contador - THD Intensidad L1	
CNTHDI2	Contador - THD Intensidad L2	
CNTHDI3	Contador - THD Intensidad L3	
CNSHZ1	Contador - Sobre Frecuencia L1	
CNSHZ2	Contador - Sobre Frecuencia L2	
CNSHZ3	Contador - Sobre Frecuencia L3	
CNIHZ1	Contador - Infra Frecuencia L1	
CNIHZ2	Contador - Infra Frecuencia L2	
CNIHZ3	Contador - Infra Frecuencia L3	
CNFP1	Contador - Factor de Potencia L1	
CNFP2	Contador - Factor de Potencia L2	
CNFP3	Contador - Factor de Potencia L3	
CNSF	Contador - secuencia de Fases	
CNMCB	Contador - Magno térmico	
CNPH	Contador - Programador Horario	
CNRIN1	Contador - Input Remoto L1	
CNRIN2	Contador - Input Remoto L2	
CNBLOCK	Contador - Bloqueos	
CNPOFF	Contador - Fallo Suministro Red	
CNTOTAL	Contador - Total	
CNACCUM	Contador - Acumulativo	
MAXV1	Máx. - Tensión L1	V
MAXV2	Máx. - Tensión L2	V
MAXV3	Máx. - Tensión L3	V
MAXID	Máx. - Intensidad Diferencial	mA
MAXI1	Máx. - Intensidad L1	A
MAXI2	Máx. - Intensidad L2	A
MAXI3	Máx. - Intensidad L3	A
MAXIN	Máx. - Intensidad Neutro	A
MAXHZ1	Máx. - Frecuencia L1	Hz
MAXHZ2	Máx. - Frecuencia L2	Hz
MAXHZ3	Máx. - Frecuencia L3	Hz
MAXW1	Máx. - Vatios L1	W
MAXW2	Máx. - Vatios L2	W
MAXW3	Máx. - Vatios L3	W
MAXVA1	Máx. - Voltio Amperios L1	VA
MAXVA2	Máx. - Voltio Amperios L2	VA
MAXVA3	Máx. - Voltio Amperios L3	VA
MAXVARC1	Máx. - VA Reactiva Capacitiva L1	VARC
MAXVARC2	Máx. - VA Reactiva Capacitiva L2	VARC
MAXVARC3	Máx. - VA Reactiva Capacitiva L3	VARC
MAXVARL1	Máx. - VA Reactiva Inductiva L1	VARL
MAXVARL2	Máx. - VA Reactiva Inductiva L2	VARL
MAXVARL3	Máx. - VA Reactiva Inductiva L3	VARL
MAXDESV1	Máx. - Desequilibrio Tensión L1	%Des V1
MAXDESV2	Máx. - Desequilibrio Tensión L2	%Des V2

MAXDESV3	Máx. - Desequilibrio Tensión L3	%Des V3
MAXDESI1	Máx. - Desequilibrio Intensidad L1	%Des I1
MAXDESI2	Máx. - Desequilibrio Intensidad L2	%Des I2
MAXDESI3	Máx. - Desequilibrio Intensidad L3	%Des I3
MAXTEMP	Máx. - Temperatura	°C
MAXHUME	Máx. - Humedad Relativa	% RH
MAXTHDV1	Máx. - THD Tensión L1	% THD V1
MAXTHDV2	Máx. - THD Tensión L2	% THD V2
MAXTHDV3	Máx. - THD Tensión L3	% THD V3
MAXTHDI1	Máx. - THD Intensidad L1	% THD I1
MAXTHDI2	Máx. - THD Intensidad L2	% THD I2
MAXTHDI3	Máx. - THD Intensidad L3	% THD I3
MINV1	Min. - Tensión L1	V
MINV2	Min. - Tensión L2	V
MINV3	Min. - Tensión L3	V
MINHZ1	Min. - Frecuencia L1	Hz
MINHZ2	Min. - Frecuencia L2	Hz
MINHZ3	Min. - Frecuencia L3	Hz
MINTEMP	Min. - Temperatura	°C
MINHUME	Min. - Humedad Relativa	% RH
KWH1	Energía Activa L1	kW/h
KWH2	Energía Activa L2	kW/h
KWH3	Energía Activa L3	kW/h
KWH123	Energía Activa L123	Σ kW/h
KQH1	Energía Reactiva L1	kQ/h
KQH2	Energía Reactiva L2	kQ/h
KQH3	Energía Reactiva L3	kQ/h
KQH123	Energía Reactiva L123	Σ kQ/h
PMOTOR	Posición Motor	
ELARMA	Estado Alarma	
EACTUAL	Estado Actual	
UDESCO	Última Desconexión	
FUDESCO	Fecha Última Desconexión	
VUDESCO	Valor Desconexión	
UALARMA	Última Alarma	
FUALARMA	Fecha Última Alarma	
VUALARMA	Valor Última Alarma	
ERINT_1	Estatus Relé A	
ERINT_2	Estatus Relé B	
M1_EREXT_1	Módulo 1 - Estado de relé externo 1	
M1_EREXT_2	Módulo 1 - Estado de relé externo 2	
M1_EREXT_3	Módulo 1 - Estado de relé externo 3	
M1_EREXT_4	Módulo 1 - Estado de relé externo 4	
M1_EINPUT_1	Módulo 1 - Estatus de entrada 1	
M1_EINPUT_2	Módulo 1 - Estatus de entrada 2	
M1_EINPUT_3	Módulo 1 - Estatus de entrada 3	
M1_EINPUT_4	Módulo 1 - Estatus de entrada 4	
M2_EREXT_1	Módulo 2 - Estado de relé externo 1	
M2_EREXT_2	Módulo 2 - Estado de relé externo 2	
M2_EREXT_3	Módulo 2 - Estado de relé externo 3	
M2_EREXT_4	Módulo 2 - Estado de relé externo 4	
M2_EINPUT_1	Módulo 2 - Estatus de entrada 1	
M2_EINPUT_2	Módulo 2 - Estatus de entrada 2	
M2_EINPUT_3	Módulo 2 - Estatus de entrada 3	
M2_EINPUT_4	Módulo 2 - Estatus de entrada 4	

Inicio – Instalación

La última versión de DatawatchPro se encuentra disponible para descarga en Internet.

Antes de iniciar la instalación debe comprobar que cumple con los Requisitos del Sistema.

Para instalar el software desde un compact disk, introduzca el disco en su ordenador y espere a que el programa de configuración se inicie automáticamente. Si la pantalla de configuración no aparece en unos segundos abra Windows Explorer y seleccione el disco. Pulse dos veces sobre el archivo "DataWatchProSetup.exe" para iniciar la aplicación de configuración.

Si desea descargar DatawatchPro de Internet, siga las instrucciones de descarga de la web. Una vez descargado el software, pulse dos veces sobre el archivo "DataWatchProSetup.exe" para iniciar la aplicación de configuración.

La aplicación de configuración proporciona una manera fácil de instalar el software en su ordenador creando los accesos directos necesarios. Debe tener privilegios de administrador para poder instalar el software en su ordenador.

Una vez seleccionado el idioma siga las instrucciones que aparecen en la pantalla. El proceso de instalación no precisa una clave de acceso o registro ya que DataWatchPro solamente funciona con unidades de medida y protección de la gama Universal.

La ubicación predeterminada se encuentra en Windows "Archivos de Programa" en una nueva carpeta "DatawatchPro".

El archivo principal "dwpdata.dwp" se guardará en una nueva carpeta "DatawatchPro Data" en Mis Documentos.

La ubicación predeterminada puede variar dependiendo de su versión de Windows.

El programa de instalación instalará los siguientes archivos en su ordenador.

- DatawatchPro.exe (archivo principal ejecutable).
- DatawatchPro archivos de soporte.
- Ejemplos de archivo de datos y formas de onda.
- dwpdata.dwp (base de datos vacía utilizada para guardar lecturas, configuración de alarmas y detalles de cada unidad).
- dwpconf.isf (archivo para guardar las preferencias del usuario y configuración. Este archivo se instala en la carpeta de Windows Aplicación del usuario y generalmente se encuentra escondido).
- uninstall.exe (herramienta de software para desinstalar programas).
- dwp help.ihf (archivo de ayuda multilingüe).

Una vez finalizado el proceso de instalación, puede abrir DatawatchPro pulsando sobre el nuevo icono que aparecerá en su escritorio ó pulsando dos veces sobre el archivo "DatawatchPro.exe".

Si se borrara alguno de los archivos de instalación el software dejaría de funcionar correctamente.

Para poder utilizar DatawatchPro por primera vez debe leer y aceptar las condiciones del Acuerdo de Licencia del Usuario Final. El acuerdo de licencia se encuentra actualmente en español e inglés.

Ahora puede utilizar DatawatchPro.

Para la configuración inicial del software vaya a la sección Configuración.

Inicio – Desinstalar

Puede desinstalar DatawatchPro pulsando el acceso directo "Desinstalar" ó utilizando la herramienta de Windows.

El programa para desinstalar está diseñado para no borrar el archivo de base de datos ni el de preferencias del usuario. Si necesita eliminar todos los archivos de su ordenador deberá eliminarlos manualmente.

Inicio - Requisitos del Sistema

Sin tener en cuenta los archivos de instalación, DatawatchPro es una herramienta independiente que no precisa archivos de sistema para funcionar en el sistema operativo Windows compatible.

Los requisitos mínimos del sistema son:

- Windows® XP, Vista, Windows 7.
- Procesador Pentium ó similar.
- Aproximadamente 20 MB para instalación.
- 1000 MB RAM como mínimo.
- El espacio de disco duro dependerá de la cantidad de lecturas (aproximadamente 360 Bytes por lectura).
- Impresión de calidad para imprimir gráficos e informes.
- Conexión Internet Banda ancha / ADSL ó LAN para leer unidades.
- Equipo de medida/protección del que leer los datos.

Inicio - Módulos Principales

Principales módulos de DatawatchPro:

- Módulo de configuración.
- Módulo Unidades y lector de datos.
- Módulo Visualizador.
- Módulo Energía y análisis de potencia.
- Módulo Análisis de Datos.
- Módulo Navegador.
- Módulo Historial de eventos.
- Módulo Datos en tiempo real.
- Módulo Gestor réles.
- Módulo Osciloscopio.

Una vez finalizadas las pruebas iniciales del sistema, la primera pantalla que aparecerá es el Módulo Unidades.

Puede acceder al resto de módulos a través de los iconos en la barra superior ó bien a través del menú "Módulos" y seleccionando el módulo de la lista.

El interfaz está diseñado de modo que todos los módulos permanezcan abiertos de manera que al volver a un módulo la última pantalla se encuentre disponible. Por ejemplo, si crea un gráfico en el módulo Análisis y desea comprobar el progreso de la lectura en el módulo Unidades y Lector puede cambiar de un módulo a otro sin tener que volver a crear el gráfico.

Además de los módulos principales, el sistema dispone de numerosas herramientas y funciones.

Para más información sobre los diversos módulos y herramientas administrativas disponibles consulte la correspondiente sección.

La primera vez que utilice el software deberá revisar la configuración predeterminada en el módulo Configuración.

Soporte Producto

Para asistencia técnica sobre los productos relacionados con el software DataWatchPro debe ponerse en contacto con su distribuidor local.

Módulo Configuración

El Módulo Configuración permite al usuario guardar las preferencias del usuario y configuración entre sesiones.

Antes de utilizar el software, debe revisar la configuración predeterminada y hacer los cambios que considere necesarios.

El sistema guarda la configuración en el archivo "dwpconfig.isf". Si mueve ó borra el archivo se perderán los cambios que haya efectuado a la configuración.

Si el sistema no pudiera localizar el archivo de configuración, al volver a abrir DatawatchPro se crearía automáticamente otro archivo.

El archivo de configuración está encriptado por cuestiones de seguridad y puede leerse únicamente con DatawatchPro.

El módulo de configuración incluye las siguientes pestañas:

- Pestaña General.
- Pestaña Alarmas.
- Pestaña Configuración email.
- Pestaña Guardar datos.
- Pestaña Análisis de datos.
- Pestaña Parámetros.

Una vez modificada la configuración pulse "Guardar" para actualizar el archivo de configuración.

Módulo Configuración – Pestaña General

Empresa (opcional)

El nombre de su empresa. Aparecerá en el margen inferior izquierdo de la pantalla principal.

Ubicación base de datos

DatawatchPro no puede funcionar sin estar conectado a un archivo de almacenamiento de datos. El archivo contiene toda la información referente a las unidades conectadas, configuración de alarmas e historial de lecturas de cada unidad.

Durante el proceso de instalación se crea un archivo vacío cuya ubicación se muestra en la casilla de Ubicación de la Base de Datos. El nombre predeterminado del archivo es "dwpdata.dwp".

Al iniciar DatawatchPro por primera vez, el sistema buscará este archivo en la carpeta de instalación. Puede cambiar la ubicación de este archivo, por ejemplo a "MisDocumentos/MisDatos/dwpdatos_copia.dwp".

El archivo de base de datos no está diseñado para acceso multi-usuario a través de una red. Para evitar problemas recomendamos que el archivo de datos se encuentre en el mismo ordenador que el software DatawatchPro. La ubicación debe encontrarse en una carpeta que permita leer y escribir en el archivo. Para usar DatawatchPro recomendamos que el usuario posea privilegios de administrador.

Una vez haya copiado el archivo en la nueva ubicación debe actualizar la ubicación en la pantalla de Configuración. La casilla Ubicación Base de Datos le proporciona un explorador. Una vez haya identificado la ubicación del archivo, pulse Guardar. Aparecerá un mensaje solicitándole volver a iniciar DatawatchPro para así actualizar la nueva ubicación de la base de datos.

Carpeta de Datos (opcional)

Esta configuración es útil al utilizar el Módulo de Análisis de Datos que incluye la opción de cargar una base de datos compatible. Cuando selecciona "abrir otra base de datos" el sistema abrirá la carpeta "Mis Documentos" del usuario. Si desea que se abra otra carpeta diferente puede indicar aquí la ubicación de esa carpeta.

Idioma Predeterminado

Esta función permite cambiar el idioma predeterminado. Seleccione el idioma y pulse "Guardar". Una vez modificado el idioma se actualizarán los interfaces y la próxima vez que abra DatawatchPro todo el texto del interfaz aparecerá en el idioma seleccionado.

Activar lector multihilo “multi-thread” (opcional)

El modo de lectura predeterminado es secuencial (ej. Unidad 1 después Unidad 2, Unidad 3....). Este es el modo más sencillo de lectura que consiste en que una vez se ha leído la Unidad 1 el sistema lee la Unidad 2 y así sucesivamente. La lectura secuencial se efectúa en un único “hilo”. Un “hilo”, es un término que se utiliza para describir un proceso separado que sucede dentro de otro proceso. Cuando tenemos hilos en funcionamiento dentro de una aplicación el usuario puede continuar utilizando la aplicación mientras el hilo está en funcionamiento. Recomendamos el modo de lectura secuencial cuando el número de unidades conectadas es reducido.

El sistema incluye la opción de lectura multihilo “multi-thread”, un sistema de lectura avanzado que permite leer todas las unidades al mismo tiempo utilizando un hilo para cada unidad conectada. En teoría, esta opción permite leer más unidades que la lectura secuencial en un intervalo de tiempo inferior. El poder utilizar esta opción dependerá del sistema operativo del ordenador y del número de conexiones simultáneas permitidas por el ordenador.

Aunque la lectura de cada unidad se inicia en el mismo momento el tiempo actual de lectura variará de una unidad a otra debido a la diferencia en tiempo de conexión entre unidades.

Para más información sobre lectura secuencial ó multihilo consulte el Módulo Unidades y Lector.

El Módulo Unidades mostrará el modo de lectura seleccionado “Secuencial” ó “Multihilo (Multi-thread)”.

Maximizar al iniciar (opcional)

Esta opción permite maximizar la pantalla principal de DatawatchPro cada vez que se inicie la aplicación.

Activar visualizador datos en tiempo real

Esta función activa el visualizador de datos en tiempo real. Si no utilizar el visualizador de datos en tiempo real para reducir el tiempo de procesamiento de cada lectura le recomendamos que mantenga esta opción desactivada. Para más información consulte el Visualizador de Datos.

Activar temporizador de programación del relé (opcional)

Esta función activa o desactiva el administrador de la programación global de los relés. Si se encuentra desactivada, el sistema no tendrá acceso a las alarmas programadas ni a la configuración horaria (ON/OFF) de cada unidad. Si no piensa utilizar la función de programación de los relés es recomendable que mantenga esta opción desactivada.

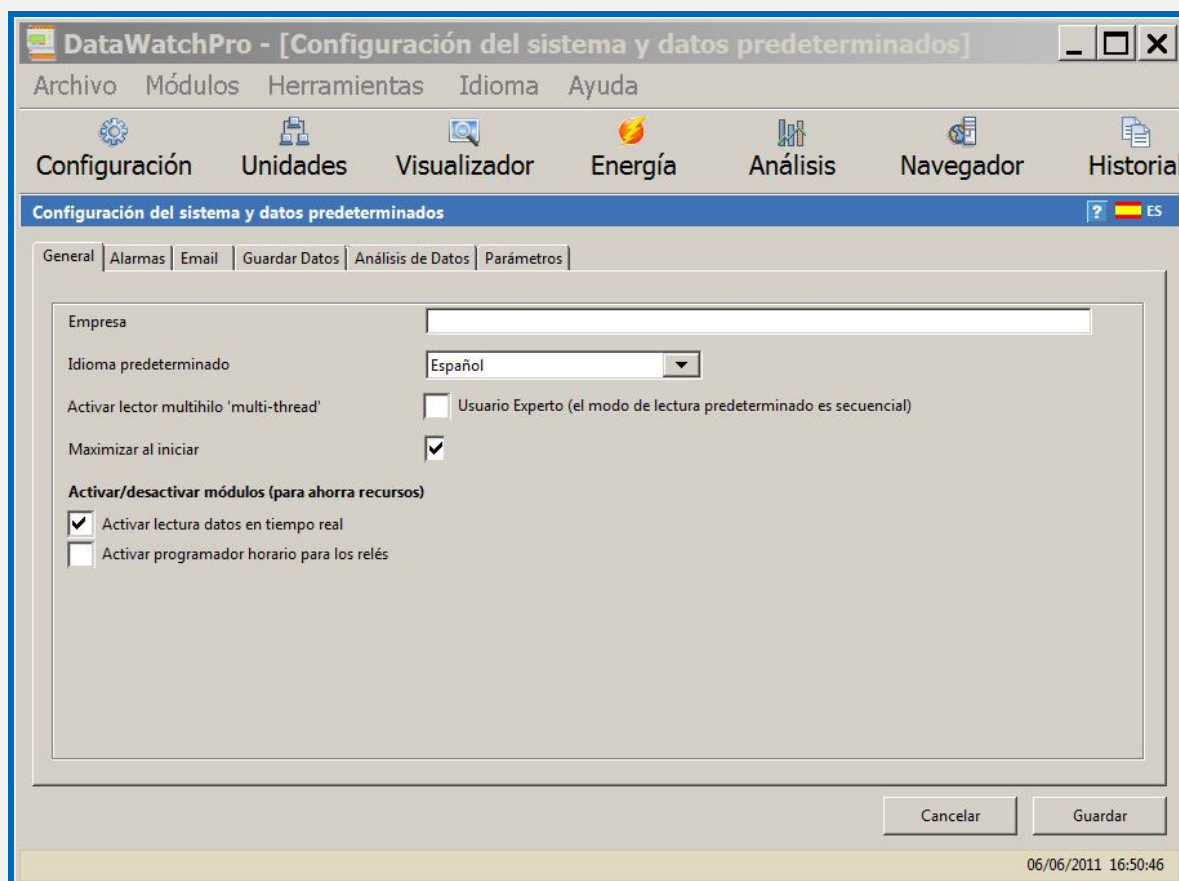

Módulo Configuración – Pestaña Alarmas

La configuración de alarmas abarca a todas las unidades conectadas de manera genérica. Si desea configurar de manera individualizada la alarma de una unidad en concreto debe efectuar los cambios en el Módulo Unidades.

Cuando la alarma está activada para una unidad durante una lectura, DatawatchPro puede comunicar la alarma al usuario de dos modos:

- A través del Módulo Historial de Eventos (Log).
- Vía email.

DatawatchPro dispone de una serie de opciones para controlar como se reciben las alarmas. Estas opciones pueden utilizarse, por ejemplo, para limitar el número de notificaciones de alarmas recibidas. Es importante limitar el número de alarmas cuando la alarma puede saltar con frecuencia ya que podrían recibirse cientos de notificaciones durante una breve sesión de lectura.

Se encuentran disponibles las siguientes configuraciones:

Activar alarmas

Esta configuración activa y desactiva el seguimiento de alarmas para todas las unidades conectadas. Cuando está desconectada no se recibe ninguna notificación. Esta opción no desactiva el seguimiento de ciertas alarmas del sistema sino que abarca únicamente parámetros establecidos para unidades individuales.

Activar avisos automáticos por email

Esta opción activa y desactiva los avisos automáticos por email. Cuando la opción se encuentra desactivada y el sistema de seguimiento de alarmas está activado únicamente se registrarán las alarmas en el Módulo Historial Eventos (Log).

Intentos fallidos de conexión a Internet antes de que se registre la alarma

Esta opción permite determinar el número de intentos fallidos permitidos antes de que se registre la alarma "Sin Conexión" cuando DatawatchPro no ha podido conectarse a una unidad para tomar una lectura. Si se produce una conexión después de una conexión fallida, el contador para esta alarma vuelve a cero. Por ejemplo, si la opción está fijada en 5 intentos, la alarma no saltaría hasta que se produjeran cinco intentos fallidos seguidos.

Esta alarma se mantiene activada aún cuando la opción de conexión de alarmas está desactivada.

Limitar el número de alarmas registradas

Dependiendo de la configuración de la alarma de cada unidad conectada, ciertos parámetros podrían hacer saltar la alarma en cada lectura, registrándose una notificación de alarma y un email (de estar activado) cada vez. Para evitar estas situaciones puede ajustarse la alarma en el Módulo Unidades

Limitar las alarmas de contadores a un sólo aviso

Cuando DatawatchPro lee una unidad, el software puede identificar si el parámetro es un contador. A diferencia de valores que pueden subir y bajar, como por ejemplo el voltaje, los contadores únicamente pueden incrementar su valor. Si no se selecciona esta opción y el contador ha llegado a un límite determinado, DatawatchPro registrará una alarma después de cada lectura. Esta opción permite limitar todas las alarmas de contadores a una única notificación cuando se alcanza el límite.

Para desactivar esta opción quite la marca de la casilla y guarde la nueva configuración.

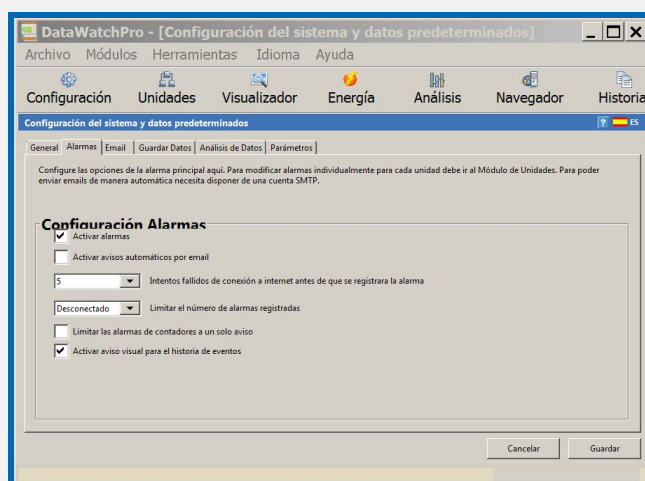

Módulo Configuración – Pestaña Email

Para recibir notificaciones de alarma vía email debe configurar el email para su servidor SMTP. Si intentara activar el envío automático de avisos sin haber configurado el email el sistema mostraría un mensaje a tal efecto.

Direcciones Email para notificaciones

Puede introducir hasta tres direcciones de email diferentes donde recibir las notificaciones. Si desea añadir más de tres puede separar las direcciones con ";". Por ejemplo, email@direccion1.com; email@direccion2.com etc.

Datos cuenta SMTP

Generalmente puede encontrar los datos de su cuenta SMTP en la página de su aplicación email, por ejemplo Microsoft Outlook. Los datos que debe introducir son:

- Dirección SMTP (servidor mail de salida).
- De Email (dirección desde la que se envía el email).
- Puerto (el predeterminado es 25).
- Requiere autenticación.
- Usuario.
- Contraseña.
- Enviar email de prueba.

Una vez introducidos los datos de su cuenta SMTP puede enviar un email de prueba pulsando este enlace. Compruebe su bandeja de entrada para confirmar recepción del mensaje de prueba. Si no lo recibe debe revisar los datos de la cuenta SMTP. El email de prueba se enviará a todas las direcciones indicadas en la sección Direcciones Notificaciones.

Módulo Configuración - Pestaña Guardar Datos

El sistema le ofrece diversas opciones para guardar datos en la base de datos.

Opciones para guardar datos

- Guardar lecturas unidad en base de datos (predeterminado).
- No guardar lecturas unidad en base de datos.
- Pila FIFO (primero en entrar primero en salir).

Límites base de datos

- No acotar el número de registros guardados en base de datos (Predeterminado).
- Acotar número de registros guardados en base de datos para cada unidad.

Límite datos pila FIFO (primero en entrar primero en salir)

- Fijar límite FIFO.

Por lo general se recomienda no fijar límites de lectura ya que el sistema tendrá que contar los registros, durante el proceso de lectura, para comprobar si se ha alcanzado el límite. El proceso de contar registros podría llegar a interrumpir el proceso de lectura cuando haya muchos registros que contar. Es más eficiente guardar los datos y periódicamente comprobar el número de registros, manualmente, utilizando la herramienta, Detalles Base de Datos.

De fijar un límite, el sistema emitirá una notificación cuando se alcance el límite.

Durante el proceso de lectura el Módulo Unidades muestra la opción seleccionada para guardar datos.

En el proceso FIFO, una vez alcanzado el límite, el sistema añadirá una lectura y eliminará la primera (primero en entrar primero en salir) para mantener un número determinado de lecturas en la base de datos.

Cuando el número de registros en la base de datos conectada supera el límite FIFO el sistema utilizará el número actual de registros para establecer el límite FIFO. Por ejemplo, si hay 50000 registros en la base de datos para una unidad determinada, y el límite FIFO es de 25000, el sistema tomará como límite 50000. El usuario debe eliminar tantos registros como sea necesario para ajustar el límite.

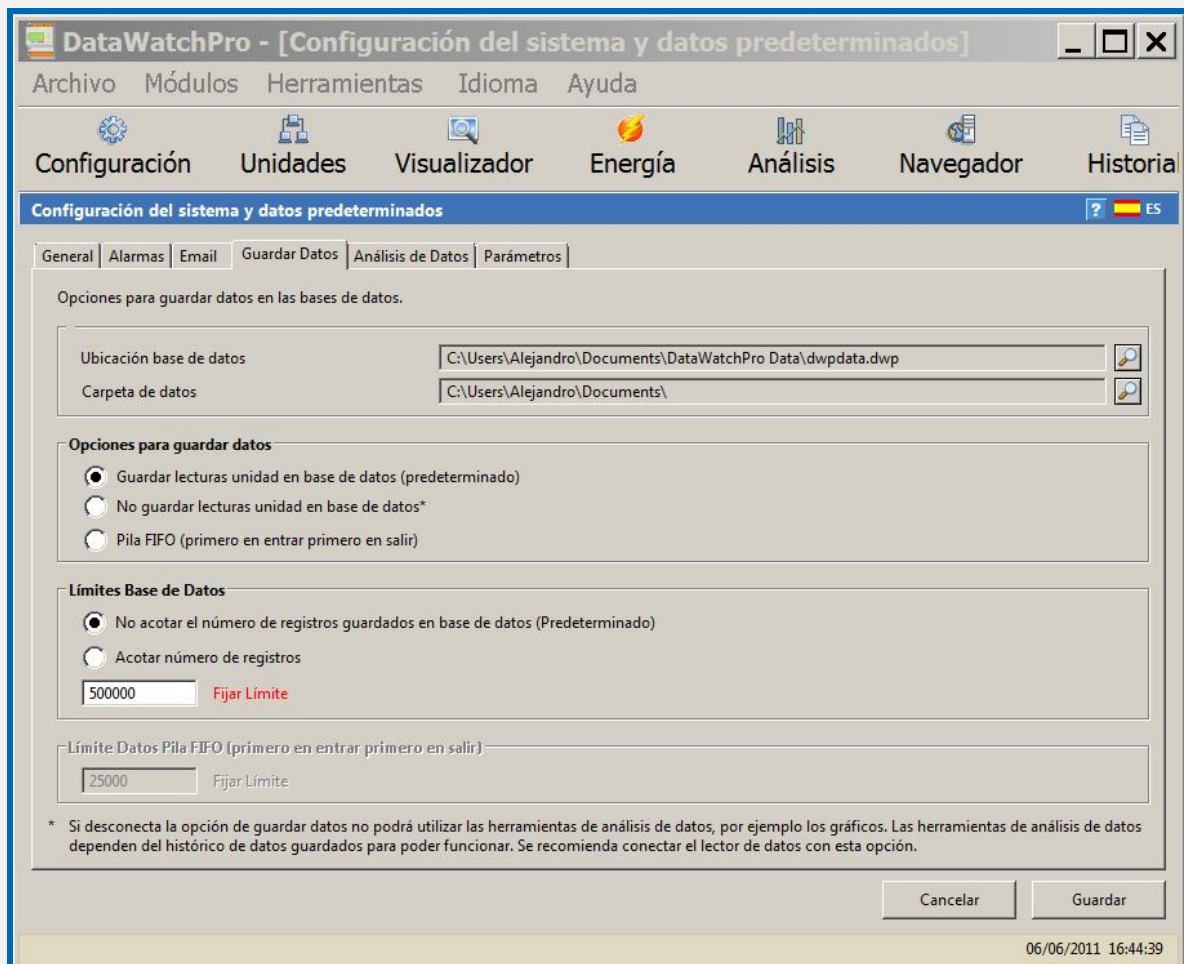

Módulo Configuración - Pestaña Análisis de Datos

DataWatchPro puede almacenar miles de lecturas. Aunque hoy en día los sistemas son muy potentes hay límites en cuanto a la cantidad de datos visibles que se pueden mostrar en pantalla o procesar en una sola vez. Se han incluido opciones para ajustar la configuración de análisis definiendo la cantidad de datos a mostrar o procesar con el fin de reducir el riesgo de que la aplicación falle.

Límite registro/fila para el análisis de datos

Es la cantidad de registros que se pueden mostrar en una sola vez en el visor de datos tab. El valor predeterminado es 10000 pero se puede incrementar según sea necesario.

Límite de número de nodos permitidos para el Gráfico de Análisis de Datos (por línea de gráfico)

Este es el número de nodos permitido para cada línea del gráfico para el gráfico de análisis. El valor predeterminado es 1000 lecturas o puntos de datos.

Porcentaje de tamaño fuente para la parrilla de datos (datagrid) y los controles de fecha y hora

En algunos ordenadores los usuarios pueden necesitar incrementar el tamaño de la fuente. Esta opción permite ajustar el tamaño del texto +/- % en la parrilla de datos y los controles de fecha y hora. El valor predeterminado es 0% ya que generalmente no se necesita esta función.

Cargar datos de análisis, de la base de datos conectada, en archivo temporal al iniciar aplicación

Esta opción actualizará el archivo temporal de datos de análisis al iniciar la aplicación. Para más información consulte la sección configuración Análisis de Datos.

Utilizar base de datos conectada para el análisis de datos (evita actualizar datos)

Esta opción utilizará los datos directamente de la base de datos conectada sin necesidad de actualizar los datos periódicamente. Para más información consulte la sección configuración Análisis de Datos.

Lecturas conservadas en la memoria del visualizador de datos en tiempo real

Los datos de las lecturas, en tiempo real, no se conservan en la base de datos sino de manera temporal en la memoria del ordenador (RAM). Si tiene una pantalla grande puede incrementar el número de lecturas almacenadas. Generalmente solamente es necesario almacenar las lecturas necesarias para rellenar los gráficos del visualizador de datos en tiempo real. Cada pixel corresponde a una lectura.

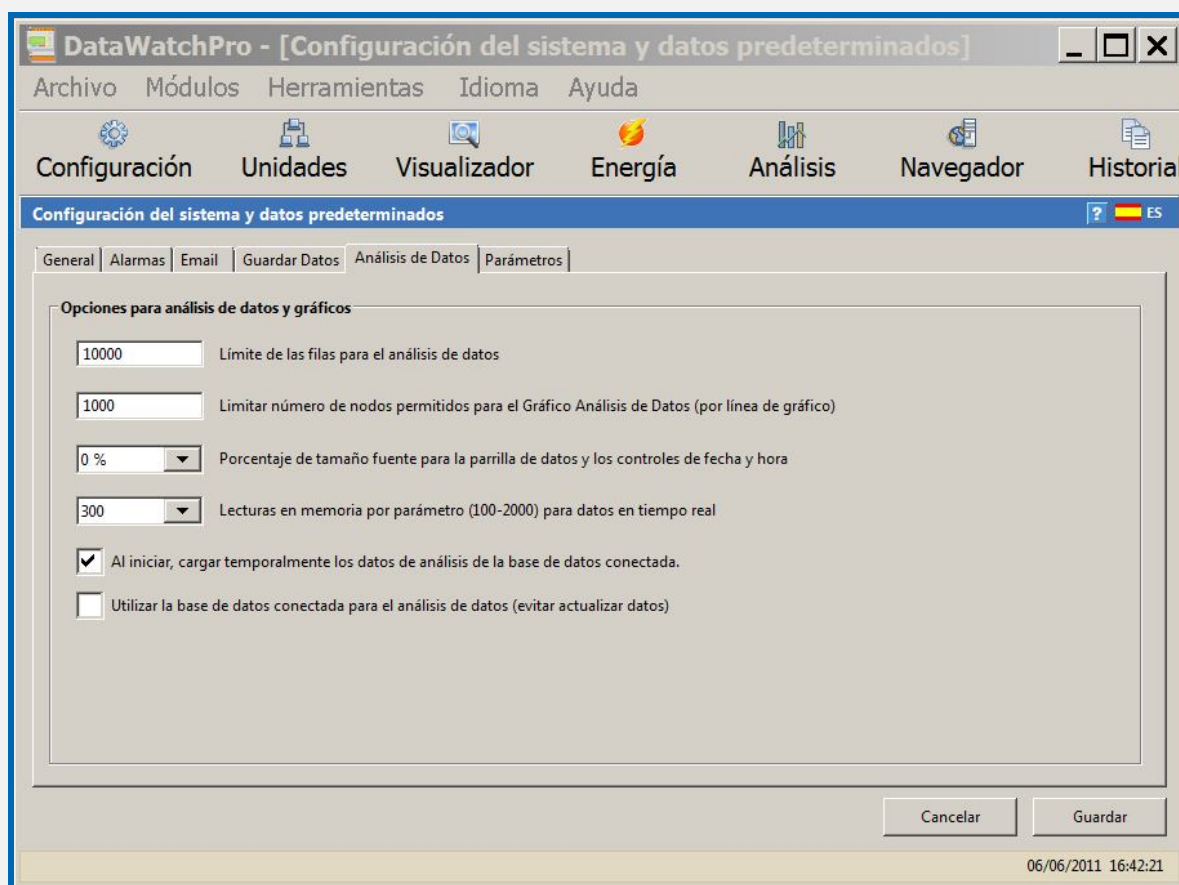

Módulo Configuración – Pestaña Parámetros

DataWatchPro está diseñado para leer y analizar una amplia lista de parámetros de las unidades conectadas. Las listas de selección de parámetros, incluidas en los diversos módulos, contienen la totalidad de parámetros disponibles.

La mayoría de aplicaciones no precisan la totalidad de parámetros. Si prefiere que el listado muestre únicamente parámetros específicos puede definirlos aquí.

Para activar el selector de parámetros seleccione la opción “seleccionar parámetros específicos para mostrar en las gráficas y análisis de datos”. Al seleccionar esta opción aparecerá un listado con todos los parámetros disponibles. Seleccione aquellos que sean de su interés y pulse “Guardar”.

Si más tarde eligiera la opción de “incluir todos los parámetros disponibles”, el sistema recordará, bajo la opción “seleccionar parámetros”, los parámetros que usted haya identificado en la lista.

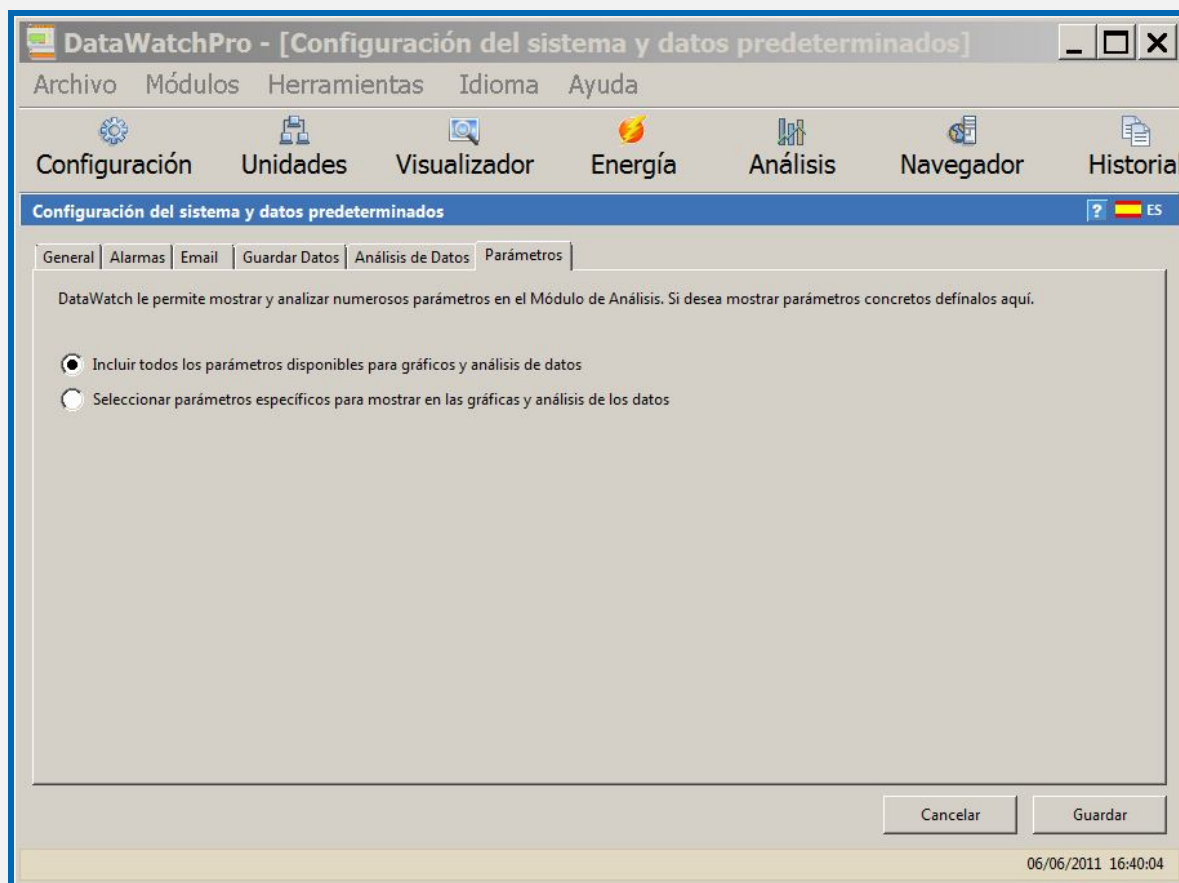

Módulo Unidades y Lector de Datos - Añadir Unidades

Antes de añadir una nueva unidad a DatawatchPro, el equipo para conectar debe estar conectado a una red LAN ó disponible a través de Internet. Si el equipo no se encuentra conectado en el momento de añadirlo a DatawatchPro, no podrá realizar la conexión de prueba para verificar si se pueden tomar las lecturas. Para más información sobre cómo conectar una unidad a la red, consulte el manual del usuario del equipo.

Para añadir una unidad al Módulo Unidades, pulse Añadir Unidad. La pantalla Añadir Nueva Unidad tiene tres pestañas:

- Detalles Unidad
- Configuración Alarmas
- Notas

Pestaña Detalles Unidad

Los detalles de la unidad permiten identificar la unidad en el sistema. Deben cumplimentarse las siguientes casillas:

Nombre Unidad

El usuario define el nombre de la unidad que debe ser único.

Nombre Interno de la Unidad

Este nombre aparecerá al conectar satisfactoriamente la unidad. Para cambiar el nombre interno de la unidad debe ajustar la unidad manualmente. Consulte el manual de instrucciones de la unidad para más información.

Modelo

El modelo aparece al conectar satisfactoriamente la unidad. El nombre del modelo no se puede cambiar ya que viene predeterminado desde fábrica.

Ubicación Unidad (Opcional)

Esta casilla es opcional pero útil cuando tenemos más de una unidad conectada ó varias zonas en un centro ó instalación. El listado se actualizará cada vez que se añada una nueva ubicación, de manera que la nueva ubicación esté disponible para otras unidades.

Dirección IP

Cada unidad debe tener una dirección IP única que debe configurarse correctamente antes de empezar a tomar las lecturas. Para más información sobre conexión de unidades y direcciones IP consulte el manual del usuario de la unidad.

La dirección IP debe incluir http://. Si el numero de puerto es diferente de 80 debe añadirse a la dirección IP. Por ejemplo, en una IP con puerto 89 el formato sería http://192.168.2.10:89

PIN

Cada unidad tiene un PIN de cuatro dígitos. El PIN predeterminado es "1234".

Deshabilitar Unidad

Al iniciarse la lectura, el sistema revisa el listado de unidades para determinar qué unidades tiene que leer. Esta opción comunica al lector qué unidades no hay que leer. Todas las unidades deshabilitadas aparecen sombreadas en la lista. Para volver a activar la unidad, pulse dos veces sobre la unidad, quite la marca de la casilla deshabilitar y pulse guardar.

Conexión de Prueba

Antes de guardar los datos, es importante comprobar la conexión para verificar si DatawatchPro podrá leer los datos y obtener el nombre interno, empresa y modelo. Una vez se hayan cumplimentado las casillas de la nueva unidad, pulse el enlace Conexión de Prueba. Finalizadas las pruebas aparecerá un mensaje. Si el resultado no es satisfactorio deberá ajustar la configuración de su unidad ó comprobar la conexión Internet ó LAN.

Pestaña Configuración Alarmas (opcional)

Esta opción permite configurar alarmas específicas para cada unidad de manera individual. Por ejemplo, la unidad 1 podrá tener una alarma para voltajes superiores a 240 V y la unidad 2 para voltajes superiores a 250 V.

Para más información sobre la configuración de alarmas consulte la sección Gestión Alarmas.

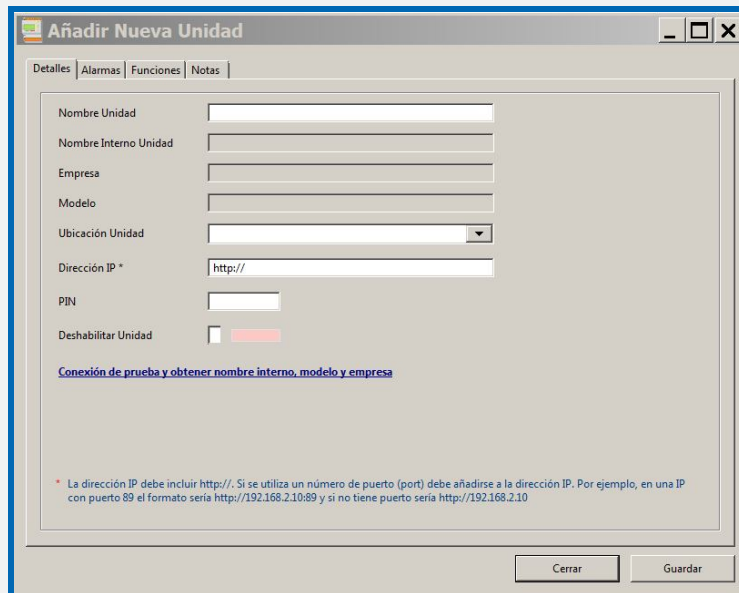
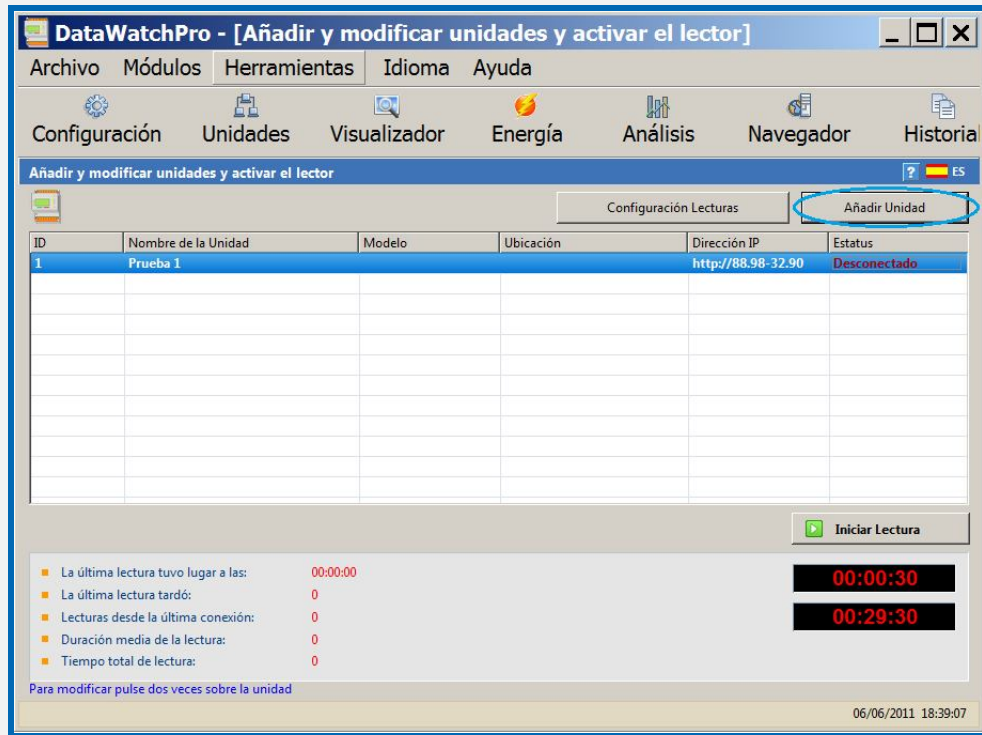

Módulo Unidades y Lector de Datos - Pestaña Funciones

La pestaña de funciones permite realizar diversas acciones en la unidad seleccionada. En estos momentos el sistema incluye una función para restablecer el reloj. Se añadirán más funciones en futuras versiones.

Restablecer el reloj de la unidad:

Para restablecer el reloj de la unidad compruebe que se han definido los datos de conexión y que puede conectar a la unidad. Esta orden restablecerá el día y hora de la unidad al mismo día y hora que marca el reloj de su ordenador. En función del tiempo que se tarde en conectar con la unidad puede haber una pequeña diferencia, de segundos, entre la unidad y el reloj del ordenador. Pulse "Enviar a la unidad orden para restablecer el reloj". Aparecerá un mensaje confirmando que se ha enviado la orden a la unidad. Para comprobar que la unidad ha recibido la orden debe comprobar de nuevo la conexión que mostrará la hora del reloj de la unidad.

Pestaña Notas

Esta pestaña proporciona una casilla para registrar información sobre la unidad.

Después de añadir los detalles, alarmas y notas pulse guardar para actualizar la información en la base de datos y mostrar la nueva unidad en el listado.

DatawatchPro genera automáticamente un número único de identificación, ID, para cada nueva unidad. Este número aparece en la primera columna del listado de unidades y se utiliza a efectos de trazabilidad.

Módulo Unidades y Lector de Datos - Modificar y Borrar

Para modificar una unidad pulse dos veces sobre la unidad en el listado. Se abrirá la pantalla Detalles Unidad. Efectúe las modificaciones y pulse guardar.

Para eliminar una unidad del listado pulse dos veces sobre la unidad. Se abrirá la pantalla Detalles Unidad. Pulse Borrar. Aparecerá un mensaje para confirmar la eliminación de esta unidad. Al eliminar una unidad se pierden todos los datos y lecturas de la unidad, incluidos datos históricos y configuración de alarmas. Este proceso es irreversible.

Detalles Unidad - Prueba 1 [1]

Detalles | Alarmas | Funciones | Notas

Nombre Unidad: Prueba 1 Ref: 1

Nombre Interno Unidad:

Empresa:

Ubicación Unidad:

Dirección IP *: http://88.98-32.90

PIN: ****

Deshabilitar Unidad:

[Conexión de prueba y obtener nombre interno, modelo y empresa](#)

* La dirección IP debe incluir http://. Si se utiliza un número de puerto (port) debe añadirse a la dirección IP. Por ejemplo, en una IP con puerto 89 el formato sería http://192.168.2.10:89 y si no tiene puerto sería http://192.168.2.10

Borrar Cerrar Guardar

Módulo Unidades y Lector de Datos - Gestión de Alarmas

Se pueden configurar alarmas específicas para cada unidad conectada de manera individual. Por ejemplo, la unidad 1 podrá tener una alarma para voltajes superiores a 240 V y la unidad 2 para voltajes superiores a 250 V.

Puede configurar la alarma al añadir una nueva unidad ó al modificar una unidad.

Para actualizar las alarmas definidas para una unidad pulse dos veces sobre la unidad, en el listado del módulo Unidades. Se abrirá la pantalla Detalles Unidad. Seleccione la pestaña "Alarmas".

La lista de alarmas tiene las siguientes columnas:

- Nombre Alarma (el nombre de la alarma y generalmente el mismo que el parámetro).
- Activar (marque esta casilla para activar y desactivar la alarma).
- Alarma (tipo de alarma).
- Valor (hace saltar la alarma).
- Dimensión parámetro.
- Ignorar (número de veces que se ignora la alarma).

Para activar una alarma marque la casilla "Activar". Para desactivar quite la marca.

Para actualizar el valor definido para la alarma pulse dos veces sobre la casilla del valor, modifique y pulse guardar.

Existen cuatro tipos de alarmas disponibles:

- MAX (la alarma saltará cuando el valor sea igual ó superior ">=" al valor determinado).
- MIN (la alarma saltará cuando el valor sea inferior ó igual "<=" al valor determinado).
- Por cambio de estado (este tipo de alarma no necesita un valor de referencia para hacer saltar la alarma, la casilla de valor estará vacía).
- I/O (para entrada lógica, solamente se permiten valores 0 ó 1).

Alarmas MAX / MIN

Por ejemplo, si el valor MAX de la alarma es 250 Voltios para RMS L1 y la lectura para este parámetro es de 260 Voltios, entonces saltará una alarma. Si la siguiente lectura es de 249 Voltios no saltará la alarma. Si es de 250 Voltios sí saltará la alarma. El valor MIN funciona igual, saltando la alarma cuando la lectura es igual ó inferior al valor indicado.

Alarmas Por cambio de estado

Las alarmas por cambio de estado no tienen un valor sino que se activan si hay un cambio en comparación con la lectura anterior.

IGNORAR Configuración

La mayoría de alarmas tienen una opción para indicar "IGNORAR". En ocasiones, la lectura de un parámetro puede no reflejar una lectura real. Por ejemplo, una lectura puede ser el resultado de una interferencia externa o una punta esporádica. Para asegurar que la lectura es auténtica se puede fijar un valor que ignore esas lecturas esporádicas que podrían no representar valores auténticos. El valor predeterminado en el sistema es 2 pero se puede fijar un valor hasta 99 dependiendo de la alarma.

Al fijar el valor a ignorar, DatawatchPro activará un contador para registrar el número de ocasiones en las que la lectura del parámetro hace saltar la alarma. Por ejemplo, si el valor a ignorar es 2 en el parámetro RMS L1 con una alarma de valor máximo 240 V, la alarma saltará cuando 2 ó más lecturas seguidas tengan valores iguales o superiores a 240 V. En el momento en que una lectura esté por debajo del valor establecido para hacer saltar la alarma (en este ejemplo 240 V) y antes de llegar al valor fijado para ignorar (en este ejemplo 2) se restablecerá el contador y volverá a empezar a contar desde 0.

La siguiente tabla explica en más detalle la función ignorar:

Valor ignorar: 2

Valor alarma: 240v (RMS Voltaje L1)

Tipo de alarma: MAX

Lectura	1	2	3	4	5	6	7	8	9	10
Valor Alarma	240	240	240	240	240	240	240	240	240	240
Valor Lectura	500	500	238	235	236	500	500	500	236	235
Ignorar Contador	1	2	0	0	0	1	2	Restablecer	0	0
Salta Alarma	NO	NO	NO	NO	NO	NO	NO	SI	NO	NO

Este ejemplo muestra que las lecturas 1 y 2 activaron la alarma cuando las lecturas estaban por encima de los 240 voltios pero se ignoraron las lecturas cuando el contador se fijó en la tercera lectura, que estaba por debajo del valor determinado. Una vez más se activó el contador y el sistema ignoró correctamente las dos lecturas por encima de los 240 voltios, en cambio la octava lectura todavía está por encima del valor lo cual hace saltar la alarma.

Detalles Unidad - METER1 [1]
_ □ ×

Detalles Alarmas Funciones Notas

Alarmas para METER1
249 Alarmas

Nombre Alarma	Activar	Tipo	Valor	Dimensión	Ignorar
⚠ V1 Tensión RMS L1 [MAX]	<input type="checkbox"/>	MAX	0,00	V	0
⚠ V1 Tensión RMS L1 [MIN]	<input type="checkbox"/>	MIN	0,00	V	0
⚠ V2 Tensión RMS L2 [MAX]	<input type="checkbox"/>	MAX	0,00	V	0
⚠ V2 Tensión RMS L2 [MIN]	<input type="checkbox"/>	MIN	0,00	V	0
⚠ V3 Tensión RMS L3 [MAX]	<input type="checkbox"/>	MAX	0,00	V	0
⚠ V3 Tensión RMS L3 [MIN]	<input type="checkbox"/>	MIN	0,00	V	0
⚠ ID Intensidad Diferencial RMS [MAX]	<input type="checkbox"/>	MAX	0,00	mA	0
⚠ ID Intensidad Diferencial RMS [MIN]	<input type="checkbox"/>	MIN	0,00	mA	0
⚠ V12 Tensión entre fases L12 [MAX]	<input type="checkbox"/>	MAX	0,00	V	0
⚠ V12 Tensión entre fases L12 [MIN]	<input type="checkbox"/>	MIN	0,00	V	0
⚠ V23 Tensión entre fases L23 [MAX]	<input type="checkbox"/>	MAX	0,00	V	0
⚠ V23 Tensión entre fases L23 [MIN]	<input type="checkbox"/>	MIN	0,00	V	0
⚠ V31 Tensión entre fases L31 [MAX]	<input type="checkbox"/>	MAX	0,00	V	0
⚠ V31 Tensión entre fases L31 [MIN]	<input type="checkbox"/>	MIN	0,00	V	0
⚠ I1 Intensidad RMS L1 [MAX]	<input type="checkbox"/>	MAX	0,00	A	0
⚠ I1 Intensidad RMS L1 [MIN]	<input type="checkbox"/>	MIN	0,00	A	0
⚠ I2 Intensidad RMS L2 [MAX]	<input type="checkbox"/>	MAX	0,00	A	0
⚠ I2 Intensidad RMS L2 [MIN]	<input type="checkbox"/>	MIN	0,00	A	0
⚠ I3 Intensidad RMS L3 [MAX]	<input type="checkbox"/>	MAX	0,00	A	0
⚠ I3 Intensidad RMS L3 [MIN]	<input type="checkbox"/>	MIN	0,00	A	0
⚠ HZ1 Frecuencia L1 [MAX]	<input type="checkbox"/>	MAX	0,00	Hz	0
⚠ HZ1 Frecuencia L1 [MIN]	<input type="checkbox"/>	MIN	0,00	Hz	0
⚠ HZ2 Frecuencia L2 [MAX]	<input type="checkbox"/>	MAX	0,00	Hz	0
⚠ HZ2 Frecuencia L2 [MIN]	<input type="checkbox"/>	MIN	0,00	Hz	0
⚠ HZ3 Frecuencia L3 [MAX]	<input type="checkbox"/>	MAX	0,00	Hz	0
⚠ HZ3 Frecuencia L3 [MIN]	<input type="checkbox"/>	MIN	0,00	Hz	0
⚠ W1 Vatios L1 [MAX]	<input type="checkbox"/>	MAX	0,00	W	0
⚠ W1 Vatios L1 [MIN]	<input type="checkbox"/>	MIN	0,00	W	0
⚠ W2 Vatios L2 [MAX]	<input type="checkbox"/>	MAX	0,00	W	0
⚠ W2 Vatios L2 [MIN]	<input type="checkbox"/>	MIN	0,00	W	0
⚠ W3 Vatios L3 [MAX]	<input type="checkbox"/>	MAX	0,00	W	0
⚠ W3 Vatios L3 [MIN]	<input type="checkbox"/>	MIN	0,00	W	0
⚠ W123 Vatios L123 [MAX]	<input type="checkbox"/>	MAX	0,00	W	0
⚠ W123 Vatios L123 [MIN]	<input type="checkbox"/>	MIN	0,00	W	0
⚠ WP1 Vatios Positivos L1 [MAX]	<input type="checkbox"/>	MAX	0,00	W+	0

99 Counter type alarms
Pulse valores máximo y mínimo para modificar

Borrar Cerrar Guardar

Módulo Unidades y Lector de Datos - Lector de Datos

Panel

El panel del lector se encuentra en el Módulo Unidades y Lector, en la parte inferior de la pantalla que muestra la relación de unidades. El panel incluye las siguientes funciones:

- Iniciar Lectura para activar el lector. Cuando el lector está activado aparece Finalizar Lectura.
- Hora de la última lectura, por ejemplo 10:10:20.
- Duración de la última lectura, por ejemplo 2.50 segundos (cuando la lectura es secuencial el número entre paréntesis indica cuanto tardó la lectura de la última unidad en la secuencia).
- Lecturas desde la última conexión, por ejemplo 50 (este es el total de lecturas desde que se inició el lector).
- Duración media de la lectura, por ejemplo 2.4 segundos.
- Tiempo total de lectura (número de lecturas multiplicado por el tiempo medio de lectura).
- Tiempo hasta la próxima lectura, con contador.
- Tiempo restante de la sesión.
- Modo de Lectura – Secuencial ó Multihilo.
- Guardar y límites – Guardar, No Guardar.

Configuración lecturas

Pulsar Configuración de Lecturas, en el margen superior derecho para acceder a la pantalla de configuración de las lecturas. Aquí podrá determinar cuando y durante cuanto tiempo tomar lecturas. Dispone de las siguientes opciones:

- Período entre lecturas (1 – 60 segundos y 1 - 180 minutos).
- Tiempo máximo para tomar cada lectura.
- Duración de la sesión de Alta Velocidad (1 minuto hasta 31 días).
- Activar lector multihilo "multi-thread".
- Función para restablecer los valores predeterminados.

Período entre lecturas

La frecuencia predeterminada es de 5 minutos. En ciertas ocasiones puede desear reducir el período entre lecturas hasta por debajo de un minuto. Los períodos inferiores a 1 minuto se consideran de alta velocidad. Cuando la lectura es de alta velocidad aparecen limitaciones adicionales. Por ejemplo, el módulo navegador evitará conexiones a las unidades mientras se encuentra activa la sesión de lectura de alta velocidad.

En la lectura secuencial el sistema verifica que el número de unidades no excede el número de unidades permitidas. El sistema comprueba también el tiempo medio de lectura por unidad (de estar disponible). El sistema mostrará un mensaje de aviso si el tiempo promedio de lectura es superior al que se haya establecido como período entre lecturas.

Plazo máximo para tomar cada lectura

El plazo máximo para tomar cada lectura dependerá de la velocidad de la conexión a internet o la red y se ajustará en función del tiempo promedio de cada lectura. DatawatchPro realiza numerosas tareas internas cada vez que toma una lectura, por ejemplo conectar a la unidad, procesar los datos recibidos, comprobar alarmas, actualizar contadores y guardar las lecturas en la base de datos. Una tarea importante es la conexión a cada unidad vía Internet o la red local (LAN). El tiempo de conexión puede variar considerablemente entre lecturas y es importante disponer de esta configuración para asegurar que una lectura no empieza hasta que haya finalizado la anterior.

Si la opción de programación global del relé se encuentra activada deberá contemplar un tiempo adicional de manera que se pueda tomar la lectura y, de ser necesario, enviar la nueva configuración del relé a la unidad. De esta manera se dispondrá de tiempo suficiente para efectuar los cambios pertinentes en la configuración del relé. El período de tiempo adicional dependerá de las circunstancias específicas y la conexión a internet.

Cuando se trabaje con múltiples unidades el sistema verificará que el número de unidades conectadas se encuentra dentro de los períodos definidos. Por ejemplo, si se ha fijado un período de 2 minutos entre lecturas y un periodo de lectura de máximo 10 segundos no se podrán tener conectadas en secuencia más de 12 unidades $((2 \times 60) / 10)$.

Duración de la sesión

Para proteger el disco duro y el sistema se recomienda que la duración de las lecturas se establezca siempre utilizando la función de alta velocidad para garantizar que el número de registros guardados es una cantidad manejable. Al establecer la duración de una sesión aparecerá un marcador en el panel principal de lectura.

Activar lector multihilo “multi-thread”

La lectura multihilo solamente se necesita cuando hay que leer un gran número de unidades ó es necesario leer más de una unidad a la misma vez. La función predeterminada en DataWatchPro es la lectura secuencial. Para más información sobre la lectura secuencial y multihilo consulte Módulo de Configuración. Los dos tipos de lectura que contempla DataWatchPro son:

- Secuencial – lee la unidad 1 después la 2, 3 y así sucesivamente (la configuración predeterminada es secuencial).
- Multihilo – lee las unidades 1, 2 y 3 al mismo tiempo.

Información adicional

La pantalla de configuración muestra información adicional sobre:

- Total de lecturas por unidad durante la sesión (estimación).
- Modo de lectura seleccionado (secuencial o multihilo).
- Número de unidades permitidas para la lectura secuencial.
- Número de unidades.

Configuración predeterminada

Para volver a la configuración predeterminada de fábrica pulse Predeterminado.

Configuración Lecturas Unidades

Esta pantalla le permite configurar la lectura de datos. Puede establecer el intervalo entre lecturas y la duración de cada sesión de lectura.

Configuración

Periodo entre lecturas: 30 Minutos

Plazo máximo para tomar cada lectura: 10 Segundos

Duración de la sesión lecturas: --SIN LÍMITE--

Total lecturas sesión (estimado): SIN LÍMITE Por unidad

Activar lector multihilo 'multi-thread': Usuario Experto (el modo de lectura prec

Modo de leer los datos

En la lectura secuencial se leen las unidades una después de la otra. En la modalidad multihilo se pueden leer múltiples unidades a la misma vez.

Límites secuencial

Número de unidades permitidas: 180

Número actual de unidades: 1

Tipo de lecturas actual:

Secuencial

Predeterminado Cancelar Guardar

Iniciar y parar el lector de datos

Antes de iniciar el Lector de Datos debe comprobar que todas las unidades que desea leer se encuentran en el estado de unidades. Verifique que la casilla “deshabilitar unidad” de la pantalla Detalles Unidad no está marcada y compruebe que la unidad se encuentra correctamente conectada a Internet ó LAN. Todas las unidades que aparecen en el listado muestran status “Desconectado” en rojo cuando el lector no está en funcionamiento.

Para iniciar el lector pulse Iniciar Lectura. Aparecerá un contador indicando el tiempo restante hasta la próxima lectura.

Las unidades activadas para lectura mostrarán status “Conectado” en azul.

El tiempo de inicio de la sesión se registrará en el Historial de Eventos (Log).

Si ha seleccionado la opción Tiempo Real en el Módulo Configuración, podrá ver los datos en tiempo real a medida que se vayan leyendo en el Módulo Tiempo Real.

El sistema muestra, en azul, la unidad que está recibiendo datos durante el tiempo de lectura.

Si se selecciona la opción de lectura secuencial, verá como el sistema va leyendo las unidades una a una desde el inicio de la lista hasta el final. Si selecciona la opción multihilo, la pantalla mostrará el status de la lectura.

Puede iniciar el análisis de datos en el Módulo Análisis de Datos mientras el lector está activado.

Muchas de las funciones de DatawatchPro pueden afectar al proceso de lectura. Antes de ejecutar una acción, y para evitar interrupciones en momentos críticos del proceso, el sistema le mostrará un aviso.

Para parar el lector pulse Finalizar Lectura. Si el sistema se encuentra en proceso de lectura aparecerá un mensaje solicitando confirmación para interrumpir el proceso inmediatamente ó cancelar y esperar a que finalice la lectura.

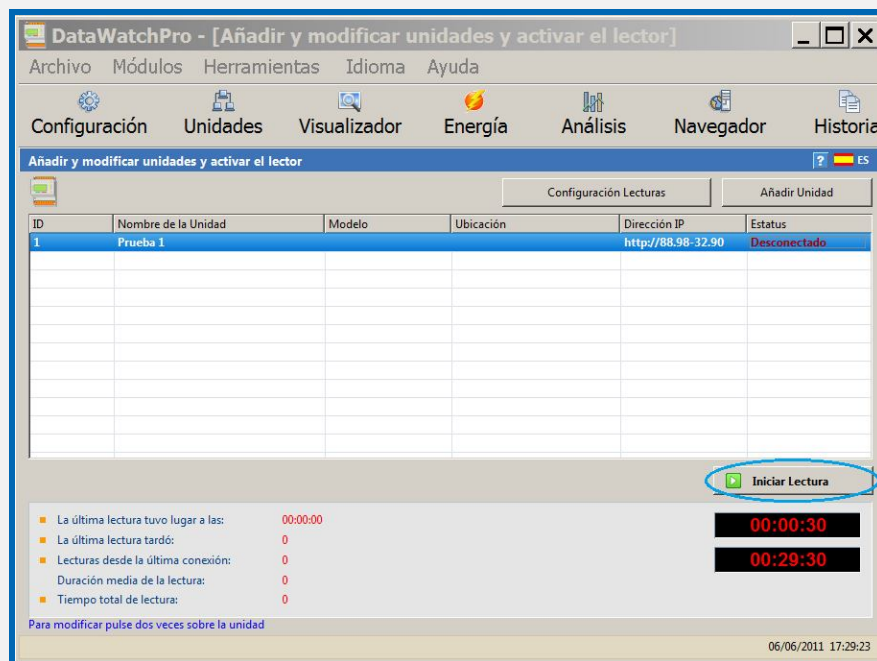

Proceso de lectura de datos y funciones

A continuación se muestra un listado de los principales procesos y funciones que tienen lugar durante la lectura de datos de una unidad.

- El usuario activa el lector.
- El historial de eventos (log) se actualiza con la hora de inicio de la sesión.
- El lector intenta conectar con el servidor de la unidad en el período de conexión permitido.
- Si no consigue conectarse con las unidades pasa a la siguiente unidad, si solamente hay una unidad espera hasta la próxima lectura.
- Si consigue conectar lee los datos.
- Obtiene la página generada por el servidor web de la unidad, esta página contiene los valores de los parámetros.
- Extrae los datos de la página generada por el servidor de la unidad utilizando diversas funciones para filtrar los valores del parámetro.
- Una vez obtenidos los valores, se cargan en el gestor de alarmas para comparar con las lecturas anteriores de la unidad. Dependiendo de la configuración de la alarma, y una vez el gestor de alarmas ha finalizado las comprobaciones, saltará ó no la alarma.
- Procesar la configuración de los relés (si está seleccionada).
- El sistema guarda los valores en la base de datos.
- Se ajustan ó restablecen los contadores y finaliza el proceso de lectura para la unidad.
- El lector inicia el proceso de nuevo para la siguiente unidad ó, en caso de haber una única unidad, espera hasta el momento de iniciar una nueva lectura.
- El usuario para el lector y se actualiza el historial de eventos (log) con la hora de finalización de la sesión.

Límites para la lectura de más de una unidad

El sistema está diseñado para leer más de una unidad a la misma vez. El límite del número de unidades que se pueden leer a la vez depende de cada caso en particular, incluida por ejemplo, la velocidad de la conexión Internet, velocidad del ordenador (capacidad de procesamiento), tarjeta gráfica y memoria disponible.

A modo de ejemplo meramente ilustrativo, se ha probado el sistema con 112 unidades conectadas vía LAN (intranet) y configurado en modo lectura secuencial y multihilo, utilizando un ordenador portátil marca DELL modelo DELL PRECISION M6300 Intel Core 2 Duo, CPU T7250 2.00GHz, 2 GB de RAM con sistema Microsoft Windows XP Profesional Versión 2002 Service Pack 2.

Se han obtenidos los siguientes resultados:

Lecturas de 57 unidades en modo multihilo, cada 15 segundos (plazo 15 Seg).

Lecturas de 112 unidades en modo secuencial, cada 120 segundos (plazo 1 Seg).

Se tiene que tener en cuenta que, si el ordenador está ocupado casi por completo en ejecutar multitud de lecturas, se limitarán recursos para otras funciones. En el modo multihilo, dependiendo del número de unidades conectadas y del tipo de ordenador, puede ocasionalmente generarse alguna falta de lectura.

Módulo Unidades y Lector de Datos - Módulo Visualizador

El módulo del visualizador genera gráficos básicos para una rápida visualización y análisis de datos. Con dos clics se pueden ver los gráficos de los parámetros seleccionados. El visualizador se conecta directamente a la base de datos de las lecturas.

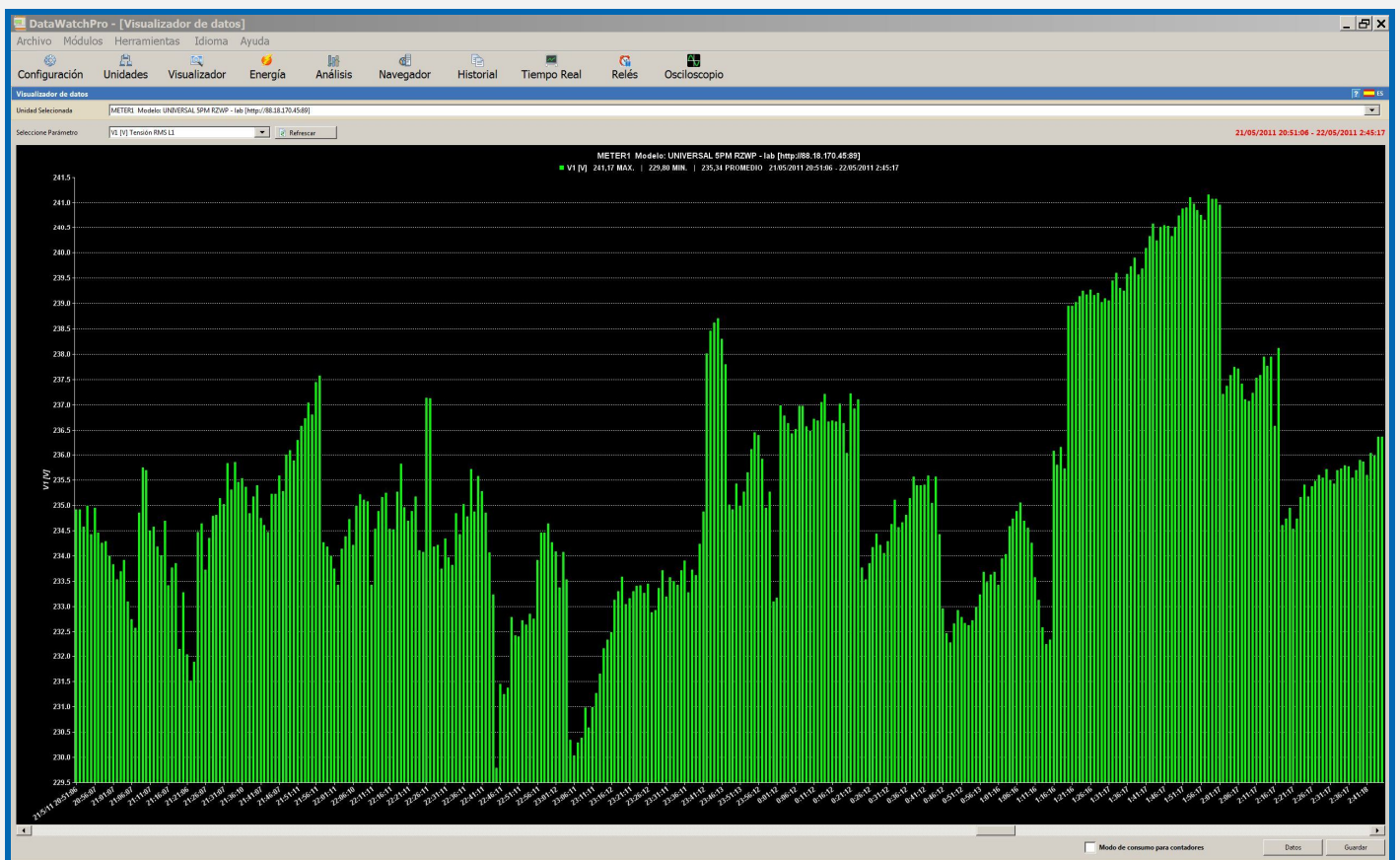

Módulo Unidades y Lector de Datos - Cómo utilizar el visualizador

Es muy fácil utilizar el visualizador. En primer lugar seleccione la unidad conectada y a continuación el parámetro. Aparecerá un gráfico. Utilice el icono refrescar para actualizar el gráfico.

Cada barra representa una lectura. Si pulsa en la barra, ésta cambiará a color rojo y aparecerá el valor de la lectura en el encabezado del gráfico.

DataWatchPro muestra en pantalla únicamente una proporción de las lecturas disponibles. El número de barras que se muestra en el gráfico depende del tamaño y resolución de la pantalla. Si dispone de más lecturas para la unidad y parámetros seleccionados aparecerá una barra en la base del gráfico para que pueda desplazarse hacia la derecha o la izquierda y visualizar otros períodos. El encabezado muestra las lecturas máxima, mínima y promedio para cada período seleccionado.

Existe la opción para cambiar el gráfico a "Modo de consumo para contadores". Esta opción se puede utilizar para calcular el consumo entre lecturas. Por ejemplo, si ha seleccionado el parámetro KWH1 y la lectura 1 es 100kWh, la lectura 2 es 105kWh y la lectura 3 es 110kWh, al seleccionar modo de consumo para contadores el consumo entre lecturas debería mostrar 0, 5kWh, 10kWh. De no seleccionar esta opción los valores mostrados serían 100, 105 y 110kWh.

Para ver los datos del período en forma de listado haga doble click sobre el gráfico o pulse el icono "Datos". Para cada entrada de la lista puede seleccionar la fecha y hora a utilizar en el Módulo de Análisis de Datos. Pulse el botón derecho del ratón sobre una entrada y seleccione la fecha y hora de inicio y de fin. A continuación aparecerán las fechas en la correspondiente herramienta de análisis.

Puede guardar la imagen del gráfico pulsando "Guardar". El sistema permite guardar la imagen en diversos formatos.

Debido a que el visualizador accede a los datos en tiempo real cuando el sistema se encuentre leyendo una lectura el visualizador no estará disponible. En estos casos aparecerá un mensaje informando de que el visualizador no se encuentra disponible.

Módulo Unidades y Lector de Datos - Módulo Energía

El Módulo Energía muestra datos relativos a energía de las unidades y períodos seleccionados. La herramienta se conecta directamente con la base de datos de lectura.

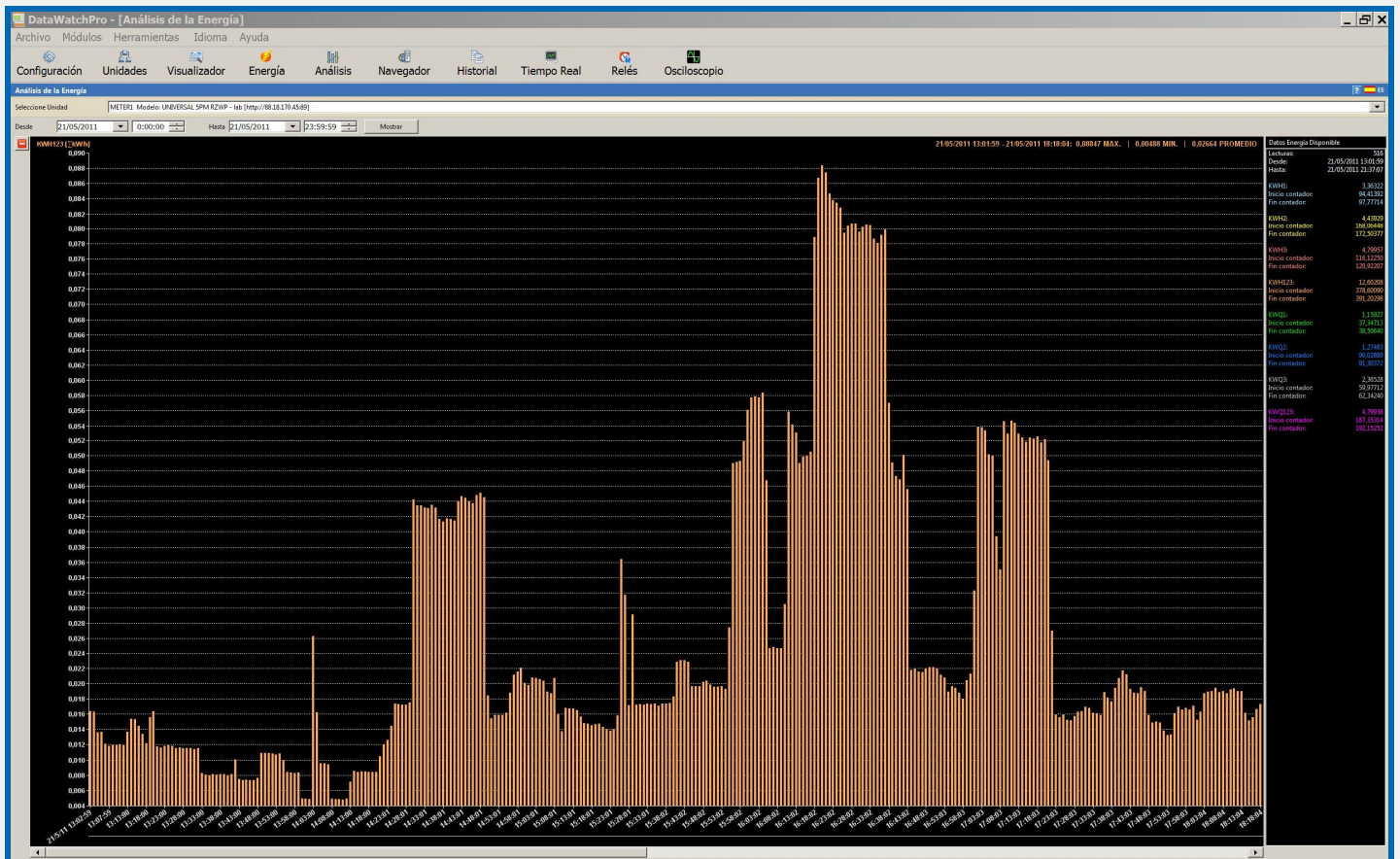
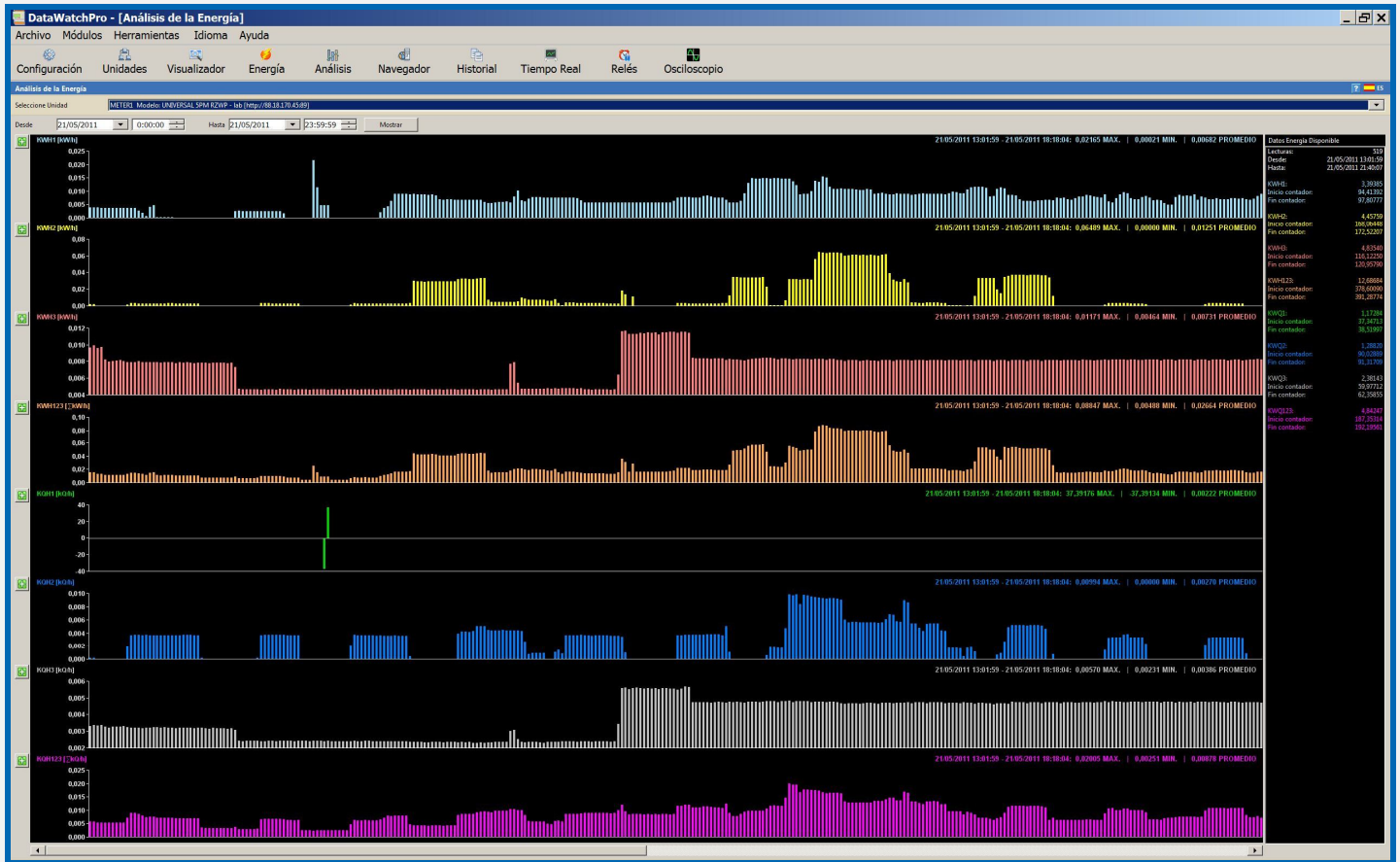

Módulo Unidades y Lector de Datos - Cómo utilizar el módulo energía

El Módulo Energía muestra datos de los siguientes parámetros:

- kWh1
- kWh2
- kWh3
- kWh123
- kWh1
- kWh2
- kWh3
- kWh123

Para utilizar el Módulo Energía seleccione una unidad y defina el período que desea visualizar. A continuación pulse "Mostrar".

En la columna de la derecha DataWatchPro mostrará un resumen para el período seleccionado junto con el total de consumo para cada parámetro.

En el bloque principal DataWatchPro muestra gráficos de consumo para cada uno de los parámetros. Cada gráfica muestra los valores máximo, mínimo y promedio para el período seleccionado. DataWatchPro muestra en pantalla un número determinado de lecturas para el período seleccionado. Este número depende del tamaño y resolución de la pantalla. Si el sistema dispone de más datos para la unidad y períodos seleccionados, aparecerá una barra en el margen inferior para poder navegar hacia la derecha o izquierda y mostrar otros períodos.

Para ver los datos en forma de listado pulse dos veces sobre el gráfico. Para cada entrada en la lista se puede seleccionar la fecha y hora a utilizar en el Módulo de Análisis de Datos. Pulse el botón derecho del ratón para seleccionar la fecha y hora de inicio y fin, una vez seleccionadas aparecerán en la correspondiente herramienta de análisis.

Puede ampliar el gráfico de un parámetro determinado pulsando el icono "+" verde. Esta función permite mostrar un gráfico mucho más detallado para el parámetro seleccionado. Para cerrar y volver a la pantalla que muestra el conjunto de gráficos pulse el icono "-" rojo.

Módulo Análisis de Datos

El Módulo Análisis de Datos permite al usuario ver y analizar datos históricos de las unidades seleccionadas.

Las herramientas de análisis se encuentran en las cuatro pestañas del módulo.

- Datos
- Gráficos
- Análisis
- Por día

Para poder utilizar las herramientas de análisis debe seleccionar una unidad y una base de datos.

The screenshot shows the 'DataWatchPro - [Datos, análisis y gráficos]' application. The main window is titled 'Análisis de Datos - dwpdata.dwp'. The interface is divided into two main panes.

Left Pane (Data Table): Shows a table with columns for 'SeccionID', 'UnidadID', 'Fecha', 'Hora', 'MCHD', 'VER', 'NOM', 'V1', and 'V2'. The data represents historical readings for a specific unit over time.

SeccionID	UnidadID	Fecha	Hora	MCHD	VER	NOM	V1	V2
8052	1	21/05/2011	13:01:59	UNIVERSAL SPM RZWP	V1.0 May 9 2011	PRU22	239,08	234,56
8053	1	21/05/2011	13:02:59	UNIVERSAL SPM RZWP	V1.0 May 9 2011	PRU22	237,96	235
8054	1	21/05/2011	13:03:59	UNIVERSAL SPM RZWP	V1.0 May 9 2011	PRU22	237,98	235,55
8055	1	21/05/2011	13:04:59	UNIVERSAL SPM RZWP	V1.0 May 9 2011	PRU22	237,18	235,31
8056	1	21/05/2011	13:05:59	UNIVERSAL SPM RZWP	V1.0 May 9 2011	PRU22	237	234,97
8057	1	21/05/2011	13:06:59	UNIVERSAL SPM RZWP	V1.0 May 9 2011	PRU22	237,44	235,35
8058	1	21/05/2011	13:07:59	UNIVERSAL SPM RZWP	V1.0 May 9 2011	PRU22	236,73	234,73
8059	1	21/05/2011	13:08:59	UNIVERSAL SPM RZWP	V1.0 May 9 2011	PRU22	236,53	235,02
8060	1	21/05/2011	13:10:00	UNIVERSAL SPM RZWP	V1.0 May 9 2011	PRU22	237,18	235,2
8061	1	21/05/2011	13:11:00	UNIVERSAL SPM RZWP	V1.0 May 9 2011	PRU22	237,18	235,57
8062	1	21/05/2011	13:12:00	UNIVERSAL SPM RZWP	V1.0 May 9 2011	PRU22	236,65	235,87
8063	1	21/05/2011	13:13:00	UNIVERSAL SPM RZWP	V1.0 May 9 2011	PRU22	232,94	231,51
8064	1	21/05/2011	13:14:00	UNIVERSAL SPM RZWP	V1.0 May 9 2011	PRU22	232,76	231,38
8065	1	21/05/2011	13:15:00	UNIVERSAL SPM RZWP	V1.0 May 9 2011	PRU22	233,69	232,86
8066	1	21/05/2011	13:16:00	UNIVERSAL SPM RZWP	V1.0 May 9 2011	PRU22	233,35	232,89
8067	1	21/05/2011	13:17:00	UNIVERSAL SPM RZWP	V1.0 May 9 2011	PRU22	232,67	232,02
8068	1	21/05/2011	13:18:00	UNIVERSAL SPM RZWP	V1.0 May 9 2011	PRU22	233,18	232,31
8069	1	21/05/2011	13:19:00	UNIVERSAL SPM RZWP	V1.0 May 9 2011	PRU22	233,22	232,04
8070	1	21/05/2011	13:20:00	UNIVERSAL SPM RZWP	V1.0 May 9 2011	PRU22	233,26	231,8
8071	1	21/05/2011	13:21:00	UNIVERSAL SPM RZWP	V1.0 May 9 2011	PRU22	233,78	231,37
8072	1	21/05/2011	13:22:00	UNIVERSAL SPM RZWP	V1.0 May 9 2011	PRU22	232,52	231,73
8073	1	21/05/2011	13:23:00	UNIVERSAL SPM RZWP	V1.0 May 9 2011	PRU22	235,72	231,87
8074	1	21/05/2011	13:24:00	UNIVERSAL SPM RZWP	V1.0 May 9 2011	PRU22	235,31	230,8
8075	1	21/05/2011	13:25:00	UNIVERSAL SPM RZWP	V1.0 May 9 2011	PRU22	235,26	231,95
8076	1	21/05/2011	13:26:00	UNIVERSAL SPM RZWP	V1.0 May 9 2011	PRU22	235,15	231,89
8077	1	21/05/2011	13:27:00	UNIVERSAL SPM RZWP	V1.0 May 9 2011	PRU22	235,75	231,95
8078	1	21/05/2011	13:28:00	UNIVERSAL SPM RZWP	V1.0 May 9 2011	PRU22	234,93	232,31
8079	1	21/05/2011	13:29:00	UNIVERSAL SPM RZWP	V1.0 May 9 2011	PRU22	235,22	232,44
8080	1	21/05/2011	13:30:00	UNIVERSAL SPM RZWP	V1.0 May 9 2011	PRU22	235,86	232,53
8081	1	21/05/2011	13:31:00	UNIVERSAL SPM RZWP	V1.0 May 9 2011	PRU22	235,37	231,89
8082	1	21/05/2011	13:32:00	UNIVERSAL SPM RZWP	V1.0 May 9 2011	PRU22	235,9	232,59
8083	1	21/05/2011	13:33:00	UNIVERSAL SPM RZWP	V1.0 May 9 2011	PRU22	235,04	232,91
8084	1	21/05/2011	13:34:00	UNIVERSAL SPM RZWP	V1.0 May 9 2011	PRU22	236,12	233,25
8085	1	21/05/2011	13:35:00	UNIVERSAL SPM RZWP	V1.0 May 9 2011	PRU22	235,51	232,04
8086	1	21/05/2011	13:36:00	UNIVERSAL SPM RZWP	V1.0 May 9 2011	PRU22	236,47	233,4
8087	1	21/05/2011	13:37:00	UNIVERSAL SPM RZWP	V1.0 May 9 2011	PRU22	236,15	232,77
8088	1	21/05/2011	13:38:00	UNIVERSAL SPM RZWP	V1.0 May 9 2011	PRU22	236,5	233,15
8089	1	21/05/2011	13:39:00	UNIVERSAL SPM RZWP	V1.0 May 9 2011	PRU22	236,47	232,97
8090	1	21/05/2011	13:40:00	UNIVERSAL SPM RZWP	V1.0 May 9 2011	PRU22	237,15	232,48
8091	1	21/05/2011	13:41:00	UNIVERSAL SPM RZWP	V1.0 May 9 2011	PRU22	236,83	232,68
8092	1	21/05/2011	13:42:00	UNIVERSAL SPM RZWP	V1.0 May 9 2011	PRU22	235,9	232,53
8093	1	21/05/2011	13:43:00	UNIVERSAL SPM RZWP	V1.0 May 9 2011	PRU22	236,09	232,5
8094	1	21/05/2011	13:44:00	UNIVERSAL SPM RZWP	V1.0 May 9 2011	PRU22	236,3	232,33
8095	1	21/05/2011	13:45:00	UNIVERSAL SPM RZWP	V1.0 May 9 2011	PRU22	236,56	232,67
8096	1	21/05/2011	13:46:00	UNIVERSAL SPM RZWP	V1.0 May 9 2011	PRU22	236,57	232,59
8097	1	21/05/2011	13:47:00	UNIVERSAL SPM RZWP	V1.0 May 9 2011	PRU22	236,91	233,26
8098	1	21/05/2011	13:48:00	UNIVERSAL SPM RZWP	V1.0 May 9 2011	PRU22	236,47	232,41
8099	1	21/05/2011	13:49:00	UNIVERSAL SPM RZWP	V1.0 May 9 2011	PRU22	236,71	232,89
8100	1	21/05/2011	13:50:00	UNIVERSAL SPM RZWP	V1.0 May 9 2011	PRU22	236,38	232,97
8101	1	21/05/2011	13:51:00	UNIVERSAL SPM RZWP	V1.0 May 9 2011	PRU22	236,85	232,5
8102	1	21/05/2011	13:52:00	UNIVERSAL SPM RZWP	V1.0 May 9 2011	PRU22	237,17	233,66
8103	1	21/05/2011	13:53:00	UNIVERSAL SPM RZWP	V1.0 May 9 2011	PRU22	237,22	233,9
8104	1	21/05/2011	13:54:00	UNIVERSAL SPM RZWP	V1.0 May 9 2011	PRU22	237,02	233,23
8105	1	21/05/2011	13:55:00	UNIVERSAL SPM RZWP	V1.0 May 9 2011	PRU22	237,41	233,31
8106	1	21/05/2011	13:56:00	UNIVERSAL SPM RZWP	V1.0 May 9 2011	PRU22	237,86	233,94
8107	1	21/05/2011	13:57:00	UNIVERSAL SPM RZWP	V1.0 May 9 2011	PRU22	237,52	233,54
8108	1	21/05/2011	13:58:00	UNIVERSAL SPM RZWP	V1.0 May 9 2011	PRU22	237,78	233,88
8109	1	21/05/2011	13:59:00	UNIVERSAL SPM RZWP	V1.0 May 9 2011	PRU22	237,46	233,25
8110	1	21/05/2011	14:00:00	UNIVERSAL SPM RZWP	V1.0 May 9 2011	PRU22	237,6	233,61
8111	1	21/05/2011	14:01:00	UNIVERSAL SPM RZWP	V1.0 May 9 2011	PRU22	237,87	233,98
8112	1	21/05/2011	14:02:00	UNIVERSAL SPM RZWP	V1.0 May 9 2011	PRU22	237,75	233,48
8113	1	21/05/2011	14:03:00	UNIVERSAL SPM RZWP	V1.0 May 9 2011	PRU22	238,29	233,02
8114	1	21/05/2011	14:04:00	UNIVERSAL SPM RZWP	V1.0 May 9 2011	PRU22	237,75	231,63
8115	1	21/05/2011	14:05:00	UNIVERSAL SPM RZWP	V1.0 May 9 2011	PRU22	238,01	232,45

Right Pane (Parameters List): Shows a list of parameters to be analyzed, including 'CANTOTAL', 'MAXV1', 'MAXV2', 'MAXI1', 'MAXI2', 'MAXI3', 'MAXIN', 'MAXH1', 'MAXH2', 'MAXH3', 'MAXW1', 'MAXW2', 'MAXW3', 'MAXV1', 'MAXV2', 'MAXV3', 'MAXV4', 'MAXV5', 'MAXV6', 'MAXV7', 'MAXV8', 'MAXV9', 'MAXV10', 'MAXV11', 'MAXV12', 'MAXV13', 'MAXV14', 'MAXV15', 'MAXV16', 'MAXV17', 'MAXV18', 'MAXV19', 'MAXV20', 'MAXV21', 'MAXV22', 'MAXV23', 'MAXV24', 'MAXV25', 'MAXV26', 'MAXV27', 'MAXV28', 'MAXV29', 'MAXV30', 'MAXV31', 'MAXV32', 'MAXV33', 'MAXV34', 'MAXV35', 'MAXV36', 'MAXV37', 'MAXV38', 'MAXV39', 'MAXV40', 'MAXV41', 'MAXV42', 'MAXV43', 'MAXV44', 'MAXV45', 'MAXV46', 'MAXV47', 'MAXV48', 'MAXV49', 'MAXV50', 'MAXV51', 'MAXV52', 'MAXV53', 'MAXV54', 'MAXV55', 'MAXV56', 'MAXV57', 'MAXV58', 'MAXV59', 'MAXV60', 'MAXV61', 'MAXV62', 'MAXV63', 'MAXV64', 'MAXV65', 'MAXV66', 'MAXV67', 'MAXV68', 'MAXV69', 'MAXV70', 'MAXV71', 'MAXV72', 'MAXV73', 'MAXV74', 'MAXV75', 'MAXV76', 'MAXV77', 'MAXV78', 'MAXV79', 'MAXV80', 'MAXV81', 'MAXV82', 'MAXV83', 'MAXV84', 'MAXV85', 'MAXV86', 'MAXV87', 'MAXV88', 'MAXV89', 'MAXV90', 'MAXV91', 'MAXV92', 'MAXV93', 'MAXV94', 'MAXV95', 'MAXV96', 'MAXV97', 'MAXV98', 'MAXV99', 'MAXV100', 'MAXV101', 'MAXV102', 'MAXV103', 'MAXV104', 'MAXV105', 'MAXV106', 'MAXV107', 'MAXV108', 'MAXV109', 'MAXV110', 'MAXV111', 'MAXV112', 'MAXV113', 'MAXV114', 'MAXV115', 'MAXV116', 'MAXV117', 'MAXV118', 'MAXV119', 'MAXV120', 'MAXV121', 'MAXV122', 'MAXV123', 'MAXV124', 'MAXV125', 'MAXV126', 'MAXV127', 'MAXV128', 'MAXV129', 'MAXV130', 'MAXV131', 'MAXV132', 'MAXV133', 'MAXV134', 'MAXV135', 'MAXV136', 'MAXV137', 'MAXV138', 'MAXV139', 'MAXV140', 'MAXV141', 'MAXV142', 'MAXV143', 'MAXV144', 'MAXV145', 'MAXV146', 'MAXV147', 'MAXV148', 'MAXV149', 'MAXV150', 'MAXV151', 'MAXV152', 'MAXV153', 'MAXV154', 'MAXV155', 'MAXV156', 'MAXV157', 'MAXV158', 'MAXV159', 'MAXV160', 'MAXV161', 'MAXV162', 'MAXV163', 'MAXV164', 'MAXV165', 'MAXV166', 'MAXV167', 'MAXV168', 'MAXV169', 'MAXV170', 'MAXV171', 'MAXV172', 'MAXV173', 'MAXV174', 'MAXV175', 'MAXV176', 'MAXV177', 'MAXV178', 'MAXV179', 'MAXV180', 'MAXV181', 'MAXV182', 'MAXV183', 'MAXV184', 'MAXV185', 'MAXV186', 'MAXV187', 'MAXV188', 'MAXV189', 'MAXV190', 'MAXV191', 'MAXV192', 'MAXV193', 'MAXV194', 'MAXV195', 'MAXV196', 'MAXV197', 'MAXV198', 'MAXV199', 'MAXV200', 'MAXV201', 'MAXV202', 'MAXV203', 'MAXV204', 'MAXV205', 'MAXV206', 'MAXV207', 'MAXV208', 'MAXV209', 'MAXV210', 'MAXV211', 'MAXV212', 'MAXV213', 'MAXV214', 'MAXV215', 'MAXV216', 'MAXV217', 'MAXV218', 'MAXV219', 'MAXV220', 'MAXV221', 'MAXV222', 'MAXV223', 'MAXV224', 'MAXV225', 'MAXV226', 'MAXV227', 'MAXV228', 'MAXV229', 'MAXV230', 'MAXV231', 'MAXV232', 'MAXV233', 'MAXV234', 'MAXV235', 'MAXV236', 'MAXV237', 'MAXV238', 'MAXV239', 'MAXV240', 'MAXV241', 'MAXV242', 'MAXV243', 'MAXV244', 'MAXV245', 'MAXV246', 'MAXV247', 'MAXV248', 'MAXV249', 'MAXV250', 'MAXV251', 'MAXV252', 'MAXV253', 'MAXV254', 'MAXV255', 'MAXV256', 'MAXV257', 'MAXV258', 'MAXV259', 'MAXV260', 'MAXV261', 'MAXV262', 'MAXV263', 'MAXV264', 'MAXV265', 'MAXV266', 'MAXV267', 'MAXV268', 'MAXV269', 'MAXV270', 'MAXV271', 'MAXV272', 'MAXV273', 'MAXV274', 'MAXV275', 'MAXV276', 'MAXV277', 'MAXV278', 'MAXV279', 'MAXV280', 'MAXV281', 'MAXV282', 'MAXV283', 'MAXV284', 'MAXV285', 'MAXV286', 'MAXV287', 'MAXV288', 'MAXV289', 'MAXV290', 'MAXV291', 'MAXV292', 'MAXV293', 'MAXV294', 'MAXV295', 'MAXV296', 'MAXV297', 'MAXV298', 'MAXV299', 'MAXV300', 'MAXV301', 'MAXV302', 'MAXV303', 'MAXV304', 'MAXV305', 'MAXV306', 'MAXV307', 'MAXV308', 'MAXV309', 'MAXV310', 'MAXV311', 'MAXV312', 'MAXV313', 'MAXV314', 'MAXV315', 'MAXV316', 'MAXV317', 'MAXV318', 'MAXV319', 'MAXV320', 'MAXV321', 'MAXV322', 'MAXV323', 'MAXV324', 'MAXV325', 'MAXV326', 'MAXV327', 'MAXV328', 'MAXV329', 'MAXV330', 'MAXV331', 'MAXV332', 'MAXV333', 'MAXV334', 'MAXV335', 'MAXV336', 'MAXV337', 'MAXV338', 'MAXV339', 'MAXV340', 'MAXV341', 'MAXV342', 'MAXV343', 'MAXV344', 'MAXV345', 'MAXV346', 'MAXV347', 'MAXV348', 'MAXV349', 'MAXV350', 'MAXV351', 'MAXV352', 'MAXV353', 'MAXV354', 'MAXV355', 'MAXV356', 'MAXV357', 'MAXV358', 'MAXV359', 'MAXV360', 'MAXV361', 'MAXV362', 'MAXV363', 'MAXV364', 'MAXV365', 'MAXV366', 'MAXV367', 'MAXV368', 'MAXV369', 'MAXV370', 'MAXV371', 'MAXV372', 'MAXV373', 'MAXV374', 'MAXV375', 'MAXV376', 'MAXV377', 'MAXV378', 'MAXV379', 'MAXV380', 'MAXV381', 'MAXV382', 'MAXV383', 'MAXV384', 'MAXV385', 'MAXV386', 'MAXV387', 'MAXV388', 'MAXV389', 'MAXV390', 'MAXV391', 'MAXV392', 'MAXV393', 'MAXV394', 'MAXV395', 'MAXV396', 'MAXV397', 'MAXV398', 'MAXV399', 'MAXV400', 'MAXV401', 'MAXV402', 'MAXV403', 'MAXV404', 'MAXV405', 'MAXV406', 'MAXV407', 'MAXV408', 'MAXV409', 'MAXV410', 'MAXV411', 'MAXV412', 'MAXV413', 'MAXV414', 'MAXV415', 'MAXV416', 'MAXV417', 'MAXV418', 'MAXV419', 'MAXV420', 'MAXV421', 'MAXV422', 'MAXV423', 'MAXV424', 'MAXV425', 'MAXV426', 'MAXV427', 'MAXV428', 'MAXV429', 'MAXV430', 'MAXV431', 'MAXV432', 'MAXV433', 'MAXV434', 'MAXV435', 'MAXV436', 'MAXV437', 'MAXV438', 'MAXV439', 'MAXV440', 'MAXV441', 'MAXV442', 'MAXV443', 'MAXV444', 'MAXV445', 'MAXV446', 'MAXV447', 'MAXV448', 'MAXV449', 'MAXV450', 'MAXV451', 'MAXV452', 'MAXV453', 'MAXV454', 'MAXV455', 'MAXV456', 'MAXV457', 'MAXV458', 'MAXV459', 'MAXV460', 'MAXV461', 'MAXV462', 'MAXV463', 'MAXV464', 'MAXV465', 'MAXV466', 'MAXV467', 'MAXV468', 'MAXV469', 'MAXV470', 'MAXV471', 'MAXV472', 'MAXV473', 'MAXV474', 'MAXV475', 'MAXV476', 'MAXV477', 'MAXV478', 'MAXV479', 'MAXV480', 'MAXV481', 'MAXV482', 'MAXV483', 'MAXV484', 'MAXV485', 'MAXV486', 'MAXV487', 'MAXV488', 'MAXV489', 'MAXV490', 'MAXV491', 'MAXV492', 'MAXV493', 'MAXV494', 'MAXV495', 'MAXV496', 'MAXV497', 'MAXV498', 'MAXV499', 'MAXV500', 'MAXV501', 'MAXV502', 'MAXV503', 'MAXV504', 'MAXV505', 'MAXV506', 'MAXV507', 'MAXV508', 'MAXV509', 'MAXV510', 'MAXV511', 'MAXV512', 'MAXV513', 'MAXV514', 'MAXV515', 'MAXV516', 'MAXV517', 'MAXV518', 'MAXV519', 'MAXV520', 'MAXV521', 'MAXV522', 'MAXV523', 'MAXV524', 'MAXV525', 'MAXV526', 'MAXV527', 'MAXV528', 'MAXV529', 'MAXV530', 'MAXV531', 'MAXV532', 'MAXV533', 'MAXV534', 'MAXV535', 'MAXV536', 'MAXV537', 'MAXV538', 'MAXV539', 'MAXV540', 'MAXV541', 'MAXV542', 'MAXV543', 'MAXV544', 'MAXV545', 'MAXV546', 'MAXV547', 'MAXV548', 'MAXV549', 'MAXV550', 'MAXV551', 'MAXV552', 'MAXV553', 'MAXV554', 'MAXV555', 'MAXV556', 'MAXV557', 'MAXV558', 'MAXV559', 'MAXV560', 'MAXV561', 'MAXV562', 'MAXV563', 'MAXV564', 'MAXV565', 'MAXV566', 'MAXV567', 'MAXV568', 'MAXV569', 'MAXV570', 'MAXV571', 'MAXV572', 'MAXV573', 'MAXV574', 'MAXV575', 'MAXV576', 'MAXV577', 'MAXV578', 'MAXV579', 'MAXV580', 'MAXV581', 'MAXV582', 'MAXV583', 'MAXV584', 'MAXV585', 'MAXV586', 'MAXV587', 'MAXV588', 'MAXV589', 'MAXV590', 'MAXV591', 'MAXV592', 'MAXV593', 'MAXV594', 'MAXV595', 'MAXV596', 'MAXV597', 'MAXV598', 'MAXV599', 'MAXV600', 'MAXV601', 'MAXV602', 'MAXV603', 'MAXV604', 'MAXV605', 'MAXV606', 'MAXV607', 'MAXV608', 'MAXV609', 'MAXV610', 'MAXV611', 'MAXV612', 'MAXV613', 'MAXV614', 'MAXV615', 'MAXV616', 'MAXV617', 'MAXV618', 'MAXV619', 'MAXV620', 'MAXV621', 'MAXV622', 'MAXV623', 'MAXV624', 'MAXV625', 'MAXV626', 'MAXV627', 'MAXV628', 'MAXV629', 'MAXV630', 'MAXV631', 'MAXV632', 'MAXV633', 'MAXV634', 'MAXV635', 'MAXV636', 'MAXV637', 'MAXV638', 'MAXV639', 'MAXV640', 'MAXV641', 'MAXV642', 'MAXV643', 'MAXV644', 'MAXV645', 'MAXV646', 'MAXV647', 'MAXV648', 'MAXV649', 'MAXV650', 'MAXV651', 'MAXV652', 'MAXV653', 'MAXV654', 'MAXV655', 'MAXV656', 'MAXV657', 'MAXV658', 'MAXV659', 'MAXV660', 'MAXV661', 'MAXV662', 'MAXV663', 'MAXV664', 'MAXV665', 'MAXV666', 'MAXV667', 'MAXV668', 'MAXV669', 'MAXV670', 'MAXV671', 'MAXV672', 'MAXV673', 'MAXV674', 'MAXV675', 'MAXV676', 'MAXV677', 'MAXV678', 'MAXV679', 'MAXV680', 'MAXV681', 'MAXV682', 'MAXV683', 'MAXV684', 'MAXV685', 'MAXV686', 'MAXV687', 'MAXV688', 'MAXV689', 'MAXV690', 'MAXV691', 'MAXV692', 'MAXV693', 'MAXV694', 'MAXV695', 'MAXV696', 'MAXV697', 'MAXV698', 'MAX

Módulo Análisis de Datos - Selección de la Base de Datos

Los datos históricos están disponibles desde tres fuentes:

- Acceder a la base de datos que está conectada actualmente por un archivo temporal.
- Acceder directamente a la base de datos conectada.
- Un archivo de datos creado con DatawatchPro.

En el margen superior de la pantalla “Módulos, análisis y gráficos” (Análisis de Datos) se muestra la base de datos seleccionada.

Cuando seleccione una base de datos, en el Módulo Análisis de Datos, el desplegable mostrará el listado de unidades disponibles en esa base de datos. Puede acceder a las bases de datos cuando el lector está en funcionamiento.

Acceder a la base de datos que está conectada actualmente por un archivo temporal

Si ha seleccionado la opción de cargar temporalmente los datos de análisis de la base de datos conectada, al iniciar, entonces el nombre de la base de datos conectada aparecerá en el margen superior de la pantalla. Si esta casilla aparece en blanco deberá seleccionar una base de datos.

Para asegurar que el proceso de lectura no se interrumpe mientras utiliza las herramientas de análisis, DatawatchPro creará automáticamente una copia de la base de datos. La visualización y análisis de datos tendrá lugar en el archivo temporal en lugar del archivo de la base de datos conectada.

Para abrir la base de datos pulse sobre el buscador. Seleccione la primera opción “Acceder a la base de datos que está conectada actualmente para lectura” y pulse Abrir.

El nombre de la base de datos que se encuentra conectada aparecerá en la casilla. Dependiendo del tamaño de la base de datos aparecerá una barra para mostrar el progreso del proceso de creación del archivo temporal.

Al seleccionar la base de datos conectada aparece un icono para actualizar y mostrar los datos más recientes.

Al pulsar este icono se recreará la base de datos temporal con las últimas lecturas disponibles.

Acceder directamente a la base de datos conectada

Utilizando esta opción no tendrá que pulsar el icono actualizar cada vez que quiera actualizar las herramientas de análisis con las lecturas más recientes ya que esta opción crea una conexión directa con la base de datos que está realizando las lecturas. No se recomienda esta opción cuando dispone de más de una unidad o requiere lecturas a alta velocidad ya que la complejidad del análisis podría interferir con el proceso de lectura.

Al seleccionar esta opción se oculta el icono actualizar.

Abrir otra base de datos compatible creada con DatawatchPro

El sistema le permite guardar los datos en archivos separados, de menor tamaño y más manejable. Por ejemplo, si dispone de datos históricos de una unidad para el 2009 y 2010 puede guardar todos los datos del 2007 en un archivo y los del 2008 en otro. Cuando necesite revisar esos datos podrá abrir el archivo correspondiente desde el Módulo Análisis de Datos.

Para abrir la base de datos pulse el icono del explorador, seleccione la opción “abrir otra base de datos compatible” y pulse abrir.

El nombre de la base de datos aparecerá en la casilla. La conexión con la base de datos generalmente será más rápida que cuando se conecta al archivo temporal de la base de datos de lectura ya que el sistema no tiene que crear la copia temporal. En este caso no aparecerá el icono Actualizar.

Módulo Análisis de Datos - Visualizador de Datos

El Visualizador se encuentra en la pestaña “Datos” del Módulo Análisis.

Mostrar Datos

El Visualizador de Datos incluye una herramienta que permite mostrar datos a medida que los va solicitando el usuario. Se trata de una tecnología que únicamente carga los registros necesarios para poblar el área visible de la parrilla para el período seleccionado por el usuario. Al no tener que cargar la totalidad de los datos en el visualizador, el tiempo de recuperación es más corto y el sistema más ágil.

Para mostrar los datos, seleccione la base de datos y la unidad. A continuación, seleccione el período. El período predeterminado es de 24 horas. Una vez seleccionado el período pulse Mostrar y aparecerán los datos de la unidad para el período seleccionado. Puede hacerlo manualmente o utilizar el icono “sesiones de las lecturas en la base de datos”.

El sistema mostrará, en el margen superior derecho, el número de registros recopilados y el tiempo que ha tardado en recopilar y mostrar esos datos. Este tiempo depende del número de registros para el periodo seleccionado, de la RAM del ordenador y de la velocidad del procesador.

El sistema mostrará un aviso cuando el número de registros exceda el límite fijado en el Módulo Configuración.

Los datos originales de las lecturas se mostrarán en la parrilla. Las primeras dos columnas muestran el número único de identificación (ID) y la fecha y hora del momento de la lectura. El resto de columnas contiene los valores de cada parámetro.

Para actualizar los datos pulse Actualizar.

Recuerde que si accede a la base de datos por archivo temporal deberá ir actualizando la pantalla para poder ver las lecturas más recientes.

Selección automática del período

Pulse el botón derecho del ratón sobre una lectura y aparecerá un desplegable para la selección del período. Puede utilizar la fecha y tiempo de la lectura para fijar automáticamente el período de una ó todas las herramientas de análisis. El desplegable incluye las siguientes opciones:

- Desde – Todos
- Desde – Datos
- Desde – Gráfico de Datos
- Desde – Análisis
- Hasta – Todos
- Hasta – Datos
- Hasta – Gráfico de Datos
- Hasta – Análisis

“Fecha Desde” utiliza el tiempo de la lectura como el punto de partida, por ejemplo 01/01/2008 10:10:00, para la herramienta seleccionada. Si selecciona la opción “todas” se actualizarán todas las herramientas de análisis con esa nueva fecha y hora como punto de partida. De la misma manera cuando fijemos “Fecha Hasta” se actualizará el período de la herramienta de análisis seleccionada.

Esta función es de gran utilidad cuando necesitamos hacer diversos análisis a muestras específicas dentro de una muestra mayor. De esta manera, podemos seleccionar la muestra concreta y fijar ese período en el resto de herramientas de análisis automáticamente.

Pantalla Análisis de Datos por Unidad

Para abrir la pantalla de análisis de datos de la unidad pulse dos veces sobre una lectura. La pantalla mostrará las lecturas para el parámetro, en filas en lugar de columnas para mejor visualización. Los parámetros están identificados en código de color, que variará dependiendo del equipo.

Puede utilizar los iconos “anterior” y “siguiente” para ir de una lectura a otra.

Exportar

La función Exportar aparece una vez mostrados los datos. Al pulsar Exportar aparecerá la pantalla Exportar Datos Seleccionados. El sistema le permite exportar los datos en los siguientes formatos:

- XML
- CSV (Coma Separa Valores).
- Funciones SQL Insertar (Datos + Estructura Tabla).
- Funciones SQL Insertar (Sólo datos).

Pueden añadirse otros formatos en versiones posteriores.

En la pantalla “exportar datos seleccionados” determine el formato y seleccione la opción “ver datos en pantalla” ó “crear archivo en disco”.

Si elige el formato CSV deberá escoger la opción “delimitador para CSV”. Los datos se separarán de acuerdo con el valor de este delimitador.

La codificación de los caracteres de todos los datos están guardados como UTF-8. Si desea exportar los datos en una codificación diferente, por ejemplo, ASCII, seleccione la opción “codificar de UTF-8 a “.

Pulse Exportar para exportar los datos según los criterios seleccionados.

Para un buen funcionamiento del sistema, la cantidad de datos a exportar ó visualizar en pantalla debe ser consecuente con el RAM disponible y la velocidad del procesador. Otras aplicaciones como Excel no tendrán capacidad para trabajar con grandes conjuntos de datos.

Estadísticas

Una vez se han mostrado los datos aparece la función Estadísticas, pulsando se abre la pantalla Análisis Estadísticas que muestra una relación de las estadísticas relativas a la unidad, parámetros y período seleccionados.

Si selecciona un parámetro en el visualizador, el parámetro aparece automáticamente en la pantalla de estadísticas.

La herramienta incluye la opción “factor precio” que permite calcular los costes estimados del período seleccionado para parámetros de contador, por ejemplo KW.

Eliminar Datos

Puede borrar registros de cualquier archivo histórico utilizando el icono “borrar”. Este icono estará disponible únicamente si está conectado directamente a la base de datos de lectura o utilizando un archivo histórico.

Para que aparezca el icono cambie la opción de selección de base de datos. Antes de borrar cualquier registro debe estar parado el proceso de lectura.

Para borrar un grupo de registros seleccione el período utilizando el selector que aparece en el menú o bien acotando el período mediante la opción que aparece en el botón derecho del ratón al situarse sobre una lectura.

Al pulsar Borrar se eliminarán todos los registros que aparezcan en el período seleccionado. Una vez borrados tendrá la opción de compactar el archivo.

Módulo Análisis de Datos – Plotter

El plotter le permite visualizar de manera gráfica los datos de una unidad y parámetro específicos.

Cómo usar el plotter

El funcionamiento de la herramienta gráfica es similar al del Visualizador de Datos ya que únicamente se cargan los datos que aparecerán visibles en el área del gráfico. En cada gráfico se muestra un único parámetro.

El gráfico le muestra la evolución de un parámetro en un período determinado, permitiéndole navegar a lo largo del período y visualizar la tendencia y puntas del parámetro.

En el eje de las X se muestra el período. Un período de 1 minuto representa 1 pixel de ancho. Si la lectura tiene intervalos de menos de un minuto las lecturas aparecerán más concentradas en el gráfico.

La escala del eje Y muestra el valor del parámetro y se calcula automáticamente dependiendo del rango de valores del parámetro que descargue la base de datos.

Para poder utilizar el gráfico debe seleccionar una base de datos y una de las unidades incluidas en esa base de datos. A continuación seleccione el período y parámetro. El sistema le muestra el listado de parámetros para el modelo seleccionado, si cambia el modelo cambiará la relación de parámetros. De no seleccionar ningún parámetro el sistema le mostrará un aviso a tal efecto.

Pulse Mostrar para dibujar el gráfico

Si el número de registros excede el límite fijado en el Módulo Configuración, aparecerá un aviso en la pantalla.

El gráfico incluye dos líneas verticales de color azul que indican el inicio y fin del período seleccionado. Utilice la barra horizontal para desplazarse a lo largo del período.

Las lecturas correspondientes al punto en que se encuentra la barra vertical verde se muestran en la casilla del margen superior derecho del gráfico. Si mueve la barra se actualizarán los valores para reflejar las lecturas del nuevo punto. En la casilla tiene dos iconos para desplazarse hacia arriba ó abajo. Si no se dispone de datos en la casilla aparecerá el mensaje "Sin Datos".

Si desea esconder la cuadrícula de fondo del gráfico quite la marca de la casilla Guía Datos.

Selección automática del periodo

El plotter tiene acceso al menú de selección automática del período que le permite seleccionar períodos para utilizar en otras herramientas de análisis. Para acceder a esta función pulse el botón derecho del ratón. Para más información sobre cómo utilizar esta función consulte la sección Visualizador de Datos.

Imprimir

La función Imprimir aparece una vez se ha mostrado el gráfico. La función imprimir no imprime todo el período seleccionado sino únicamente el área visible del gráfico.

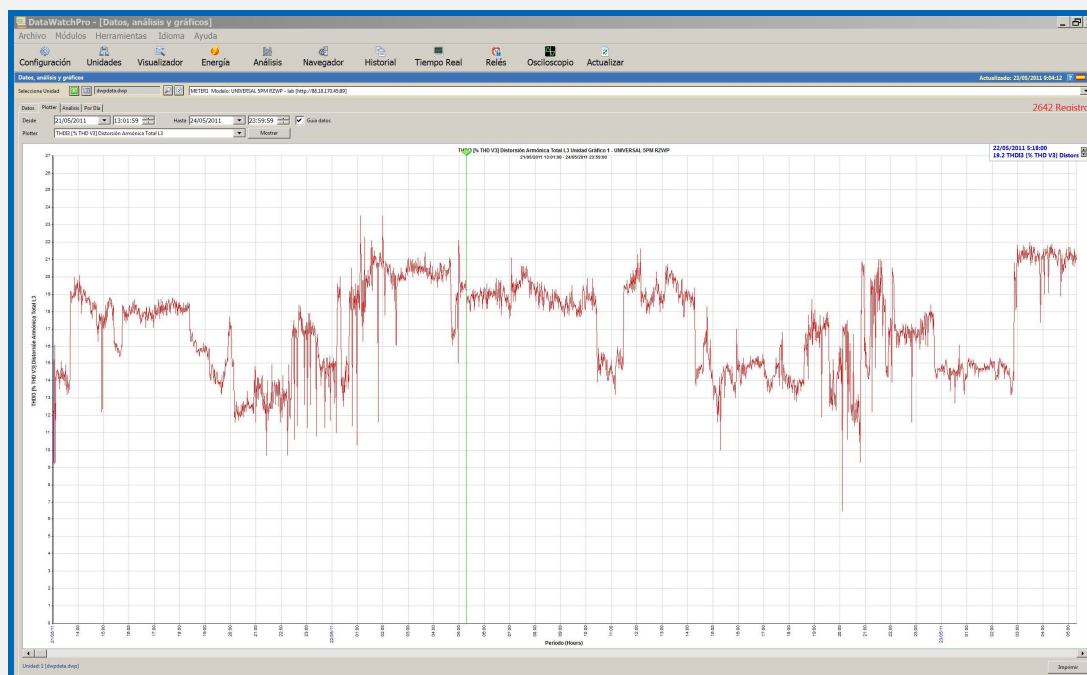

Módulo Análisis de Datos - Análisis Gráfico

La herramienta de análisis gráfico utiliza técnicas de programación avanzadas que proporcionan al usuario una gama de funciones para el análisis gráfico de datos.

Para utilizar la herramienta debe seleccionar una base de datos y una unidad.

En esta sección se describen las siguientes características:

- Área de dibujo.
- Configuración del gráfico.
- Opciones de análisis.
- Crear gráficos.
- Selección automática del período.
- Promedio.
- Filtros.
- Escala.
- Offsets.
- Operaciones matemáticas.
- Estadísticas.
- Visualizador de Datos.
- Guardar.
- Imprimir.

Área de dibujo

El área de dibujo consiste en un borde exterior y una zona interior. Están disponibles ambos ejes verticales, derecha e izquierda, (Y e Y2) para mostrar las lecturas de los parámetros.

En un gráfico se pueden mostrar hasta seis parámetros, 3 en el eje Y y 3 en el eje Y2.

Los parámetros disponibles dependen del modelo seleccionado.

El eje X muestra siempre el día y hora de la lectura.

Las casillas que muestran el título y leyenda pueden moverse, arrastrándolas manualmente, a otros puntos del gráfico. Esta función es especialmente útil cuando la casilla cae justo encima de nódulos ó cuando se quiere imprimir el gráfico.

La mayoría de características del gráfico se pueden modificar utilizando la pantalla de Configuración.

Configuración del Gráfico

Pulse Configurar, bajo el gráfico, y aparecerá la pantalla de configuración del gráfico de análisis. El formato inicial del gráfico será el predeterminado.

Dispone de las siguientes opciones de configuración para la principal área de dibujo:

- Mostrar leyenda (esconde ó muestra la leyenda del gráfico).
- Mostrar título (esconde ó muestra el título del gráfico).
- Efecto fondo (activa la intensidad de color del fondo del gráfico).
- Y Formato Número (aplica diferentes formatos a los valores Y, el formato predeterminado es de un decimal).
- Y2 Formato Número (aplica diferentes formatos a los valores Y2).
- Guías verticales (esconde ó muestra una guía de puntos vertical).
- Guías horizontales (esconde ó muestra una guía de puntos horizontal).
- Imprimir fondo (puede seleccionar imprimir ó no el fondo del gráfico cuando el fondo es de color).
- Color borde exterior (éste es el color del área exterior del gráfico).
- Color área interna (éste es el color del área interior del gráfico).
- Color líneas cuadrícula y ejes (fija el color de las líneas de los ejes y de la cuadrícula).
- Efecto Fondo (si selecciona esta opción podrá fijar la intensidad del color de fondo).
- Tamaño Nodo (fija el tamaño de los nodos individuales entre 0 y 100 píxeles).
- Dispone de las siguientes opciones para las líneas y nodos de los parámetros individuales. La casilla seleccionar eje muestra las líneas disponibles (Y1, Y2, Y3, Y21, Y22, Y23). Si desea cambiar el formato de una línea ó nodo seleccione uno de los ejes para ver el formato actual.

- Color línea.
- Color nodo.
- Estilo línea.
- Estilo nodo.

Guarde los cambios pulsando Guardar. Si el sistema está mostrando un gráfico en estos momentos, el gráfico se actualizará automáticamente con el nuevo estilo. Si no hay ningún gráfico disponible, se aplicará esta configuración la próxima vez que se cree un gráfico.

Si desea cambiar el color de fondo del área interior le recomendamos que no utilice el color negro, en todo caso gris oscuro, ya que el marcador que se utiliza para seleccionar los rangos de fechas es negro y no se puede modificar su color.

Para restablecer los estilos al formato preestablecido pulse Predeterminado.

Opciones de Análisis

El panel de opciones de análisis, a la izquierda del gráfico, contiene diversas funciones y configuraciones para manipular e interpretar los gráficos. Deberá determinar alguna de las configuraciones antes de crear el gráfico, por ejemplo la selección de los parámetros del eje y el periodo. Otras configuraciones pueden aplicarse al gráfico de manera dinámica sin tener que actualizar los datos del gráfico.

El panel de opciones se puede esconder pulsando la flecha verde que aparece en el margen superior derecho. Para volver a mostrar el panel pulse de nuevo la flecha. El tamaño del gráfico se ajustará a las nuevas dimensiones.

El panel de opciones de análisis incluye las siguientes configuraciones:

- De
- Hasta
- Promedio
- Y – Selección Eje Y1, Y2, Y3 (selección de parámetros para el eje Y).
- Y2 – Selección Eje Y21, Y22, Y23 (selección de parámetros para el eje Y2).
- Filtros, con casilla para seleccionar el filtro y fijar un valor.
- Opciones de escala para ambos ejes.
- Opciones offset para los ejes Y1, Y2, Y3 y botón para borrar offset.
- Operaciones matemáticas entre dos ejes.
- Esconder ó mostrar parámetros eje.
- Rellenar área bajo la curva.
- Mostrar la tendencia de la línea seleccionada.
- Convertir el gráfico de líneas en gráfico de barras, para una línea determinada.

Crear Gráficos

Para crear un gráfico seleccione una base de datos y una unidad. Al seleccionar el modelo de la unidad se activa automáticamente el panel de opciones.

Seleccione las fechas “de” y “hasta” manualmente ó mediante la herramienta de selección automática del período.

Seleccione al menos un parámetro para el eje Y. El sistema mostrará un aviso si intenta crear un gráfico sin haber seleccionado previamente el parámetro.

Pulse Mostrar para crear el gráfico.

Si el número de nodos excede el límite fijado en el Módulo Configuración aparecerá un mensaje a tal efecto.

En el margen superior derecho aparecerá el número de lecturas encontradas para ese período.

Para actualizar el gráfico pulse Mostar.

Si se mueve por encima de los nodos, aparecerá el valor del nodo junto con la fecha y hora de la lectura. Puede pulsar dos veces sobre el nodo para abrir la pantalla del nodo. La pantalla incluye una opción para cambiar el color del nodo de manera individualizada. Al actualizar el gráfico los colores de los nodos volverán a ser los predeterminados.

Selección Automática del Período (modo Zoom dentro del gráfico)

Puede resultar difícil interpretar los datos cuando el gráfico tiene demasiados nodos. Para definir diferentes periodos de tiempo de manera ágil puede usar el ratón para seleccionar un periodo dentro del área del gráfico. Coloque el ratón donde quiere que empiece el nuevo periodo y mueva el ratón en forma de rectángulo seleccionando un área dentro del rectángulo. Al soltar el botón del ratón aparecerá un mensaje solicitando confirmación para cambiar el periodo de muestra a las nuevas fechas y horas. Si pulsa Sí se actualizará el gráfico.

Promedio

La herramienta de análisis incluye opciones para calcular el promedio de los datos de un periodo.

- Mes (31 días)
- Semana (7 días)
- 24 horas
- 12 horas
- Hora
- Minuto

Debe seleccionar la opción Promedio antes de crear el gráfico.

El período "De" y "Hasta" determina las opciones de promedio que aparecerán en la lista. Por ejemplo, para períodos largos no se muestra la opción de promedio por horas y minutos.

Al calcular el promedio, el sistema mira al período global entre las fechas "De" y "Hasta" y divide el período entre los "períodos" seleccionados en la casilla promedio. Por ejemplo, si el período global equivale a 5 días y selecciona la opción de promedio 24 horas el período se dividiría en períodos de 5 x 24 horas. El sistema haría 5 cálculos de separación y calcularía el promedio de lecturas para cada parámetro seleccionado durante cada uno de los 5 períodos. De manera que si hay 1000 lecturas en las primeras 24 horas y la suma total del parámetro, por ejemplo voltaje, es de 238000, el valor promedio para este primer periodo sería de $238000/1000=238$ V., dibujándose el primer nodo con un valor de 238 V.

Filtros

El panel de opciones incluye varios filtros:

- Valores mayores que (busca valores superiores al valor del filtro)
- Valores menores que (busca valores inferiores al valor del filtro)
- Promedio de lecturas durante un período (cálculo de promedio utilizando el valor del filtro, por ejemplo, si el valor del filtro es 10 entonces el sistema calculará el promedio de cada grupo de diez lecturas)
- Cada enésima lectura (por ejemplo, si el valor del filtro es 10 el sistema extraerá cada enésima lectura durante el período seleccionado)
- Multiplicar valores por (multiplica el valor de la lectura por el valor del filtro)
- Dividir valores entre (divide el valor de la lectura entre el valor del filtro)
- Añadir a cada valor (añade el valor indicado en el filtro al valor de la lectura)

Debe seleccionar la opción Promedio antes de crear el gráfico.

Los filtros no funcionan mientras se utiliza la opción de promedio. Cuando se selecciona la opción de promedio se cancela automáticamente la opción de filtro y viceversa.

Escala

La opción de escala automática, para los ejes Y, es la opción predeterminada en el sistema. Para eliminar esta opción, para uno ó ambos ejes Y, quite la marca de la casilla "automático". En este momento se activarán las casillas Max y Min, mostrando los valores de la escala actual. Puede cambiar los valores manualmente utilizando las flechas que aparecen en las casillas.

Solamente puede cambiar la escala manualmente sobre un gráfico ya creado. Cada vez que modifique la escala el gráfico se ajustará de manera dinámica.

Al actualizar el gráfico la escala volverá a la opción predeterminada "automático".

Offsets

La herramienta offset permite al usuario mover las líneas Y1, Y2 o Y3 arriba y abajo con los controles. Al inicio cada uno está posicionado en el centro (offset cero). Solamente se activarán los offsets de los ejes incluidos en el gráfico.

Para reposicionar la línea mueva el control offset del eje hacia arriba ó abajo.

Solamente podrá utilizar esta función cuando haya creado el gráfico. Cada vez que ajuste los offsets se ajustará el gráfico de manera dinámica.

Al actualizar el gráfico los offsets volverán a la posición central, offset cero.

Operaciones Matemáticas

La herramienta de operaciones matemáticas se activa cuando hay dos ó más líneas disponibles. Para poder hacer operaciones matemáticas se necesitan los valores de dos parámetros. Para hacer cálculos sobre un único parámetro debe utilizar la herramienta filtro.

Se encuentran disponibles las siguientes configuraciones:

- Eje 1 (los valores de la lectura del primer parámetro utilizados para el cálculo).
- Función Matemática (Incluye: Multiplicar, Dividir, Sumar y Restar).
- Eje 2 (los valores de la lectura del segundo parámetro utilizados para el cálculo).
- Función Matemática Adicional (Opcional).
- Casilla para indicar el valor de cálculo de la función matemática adicional (Opcional).

Para utilizar la herramienta de Operaciones Matemáticas seleccione los ejes 1 y 2 del listado. El sistema seleccionará automáticamente el primer y segundo parámetro. Si desea cambiar los parámetros abra el desplegable y seleccione el parámetro deseado.

A continuación seleccione la operación matemática. Por ejemplo, si tiene un gráfico con VL1 y VL2 y quiere ver el resultado de multiplicar ambos parámetros ($VL1 \times VL2 = \text{Resultado}$). Pulse "mostrar" para ver el gráfico del resultado.

En este ejemplo el sistema tomará los valores de los dos parámetros para cada lectura y los multiplicará para crear un nuevo gráfico con los resultados. Por ejemplo, si el valor de la primera lectura de VL1 es 200V y el valor de la lectura de VL2 es 300V, el primer nodo será de 60000 Voltios. Las dos líneas originales desaparecerán del gráfico y en su lugar aparecerá la línea que representa el producto ajustándose la escala del gráfico automáticamente.

Antes de realizar otro cálculo debemos actualizar el gráfico pulsando Mostar. El gráfico volverá a mostrar los valores iniciales anteriores al cálculo. Una vez actualizados los valores podemos volver a realizar otra operación.

La herramienta de Operaciones Matemáticas tiene dos funciones adicionales, una segunda operación matemática y una casilla para indicar un valor. Estas funciones le permiten hacer cálculos adicionales sobre el primer resultado. Si tomamos el resultado del ejemplo anterior $VL1 \times VL2$ y a continuación seleccionamos Dividir indicando el valor 10 el resultado será $(VL1 \times VL2) / 10$. En este ejemplo el valor del primer nodo será $(200 \times 300) / 10 = 6000$.

El uso de esta segunda herramienta es especialmente útil para manipular los resultados y garantizar que la escala se encuentre en los rangos de otros parámetros, que pueden mostrarse en el gráfico sin haberse incluido en los cálculos. Por ejemplo, podría crear un gráfico para VL1, VL2 y VL3, y después crear un gráfico mostrando la combinación de VL1, VL2 comparada frente a VL3.

Solamente puede hacer cálculos sobre un gráfico ya creado.

Botón Estadísticas

La función Estadísticas, en la parte inferior del gráfico, se habilita una vez se ha creado el gráfico.

La pantalla Análisis Estadísticas muestra un listado de las estadísticas aplicables a la unidad, parámetro y período seleccionado. La relación de parámetros coincide con los parámetros incluidos en el gráfico.

La pantalla incluye la opción de fijar un factor precio para parámetros contador, como por ejemplo KW, de manera que se puedan calcular los costes estimados para el período seleccionado.

Se incluyen diversas estadísticas, como por ejemplo, correlación, coeficiente de regresión y T-Test entre otros.

Botón Visualizador de Datos

El botón Datos, bajo el gráfico, se activa una vez se ha creado el gráfico.

El visualizador de datos muestra los valores de los nodos que forman el gráfico actual.

Botón Guardar

El botón Guardar, bajo el gráfico, se activa una vez se ha creado el gráfico.

Pulse Guardar para crear una imagen del gráfico en su ordenador. El sistema puede guardar imágenes en formato BMP, JPG, GIF y PNG. La disponibilidad de estos formatos dependerá de la versión de su sistema operativo Windows.

Al guardar se creará una imagen de dimensiones acordes al tamaño actual del píxel de la pantalla. Si quiere hacer la imagen del gráfico más pequeña o más grande puede reajustar el tamaño de la pantalla de DatawatchPro. Las dimensiones del gráfico aparecerán en el margen superior del gráfico en píxeles.

Botón Imprimir

El botón Imprimir, bajo el gráfico, se activa una vez se ha creado el gráfico.

Pulse Imprimir para imprimir la versión actual del gráfico.

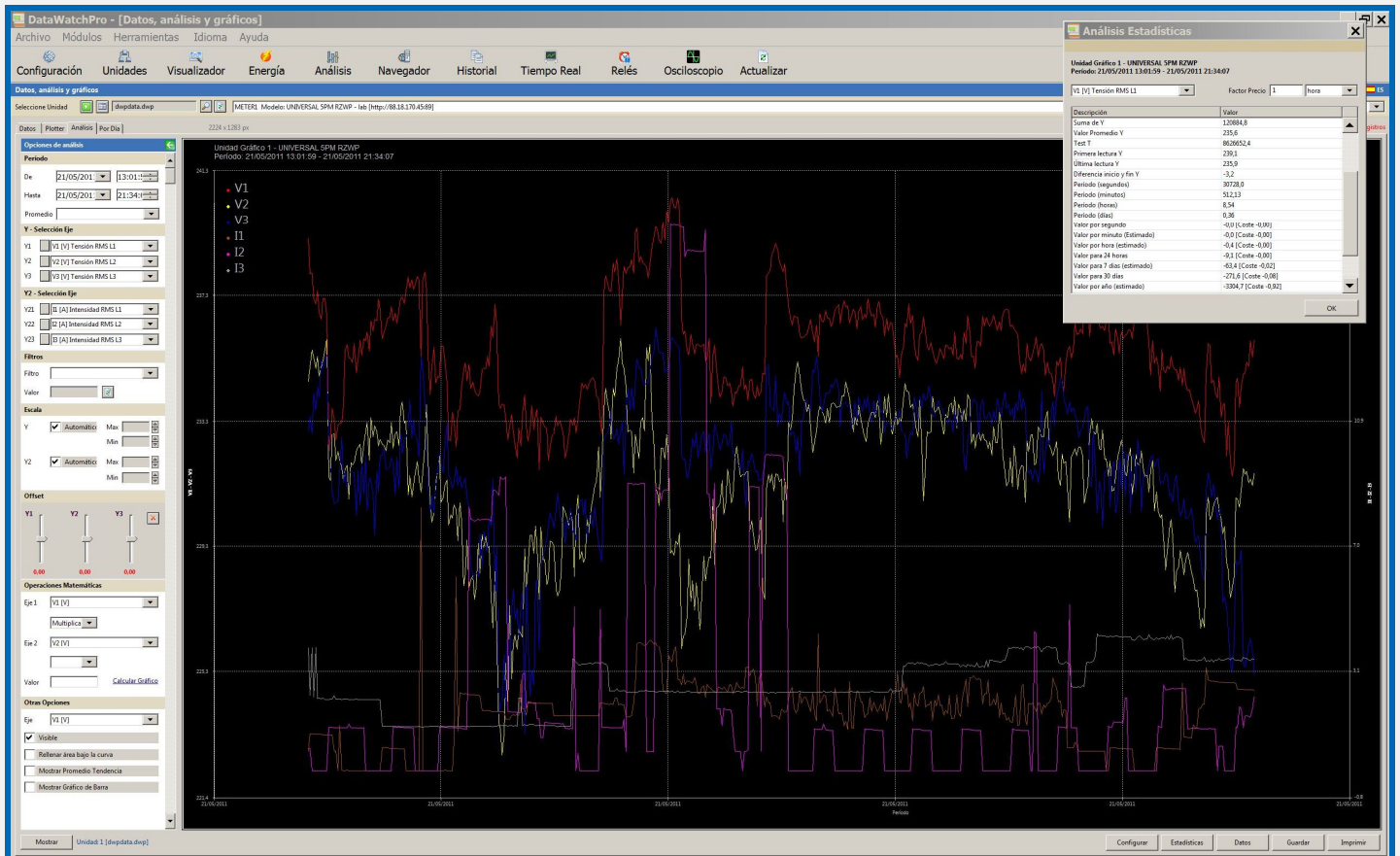

Módulo Análisis de Datos - Pestaña Por Día

La herramienta de análisis por día le permite navegar por los datos en bloques de 24 horas. Cada día muestra un gráfico que corresponde a las lecturas disponibles para ese día. Cada barra corresponde a la lectura para la hora seleccionada. Si no hubo lecturas en un periodo no aparecerá ninguna barra. Para utilizar la herramienta Por Día seleccione la unidad y a continuación el parámetro. Para mover de un día a otro puede seleccionar la fecha pulsando el icono del calendario o bien mover de un día a otro con las flechas "anterior" y "siguiente". Una vez seleccionado el día pulse "mostrar". El día seleccionado se muestra en el encabezado. Puede utilizar la barra de desplazamiento en el margen inferior para moverse dentro de ese periodo de 24 horas. Para mostrar los valores de una lectura seleccione la lectura con el ratón. Las barras seleccionadas se mostrarán en verde.

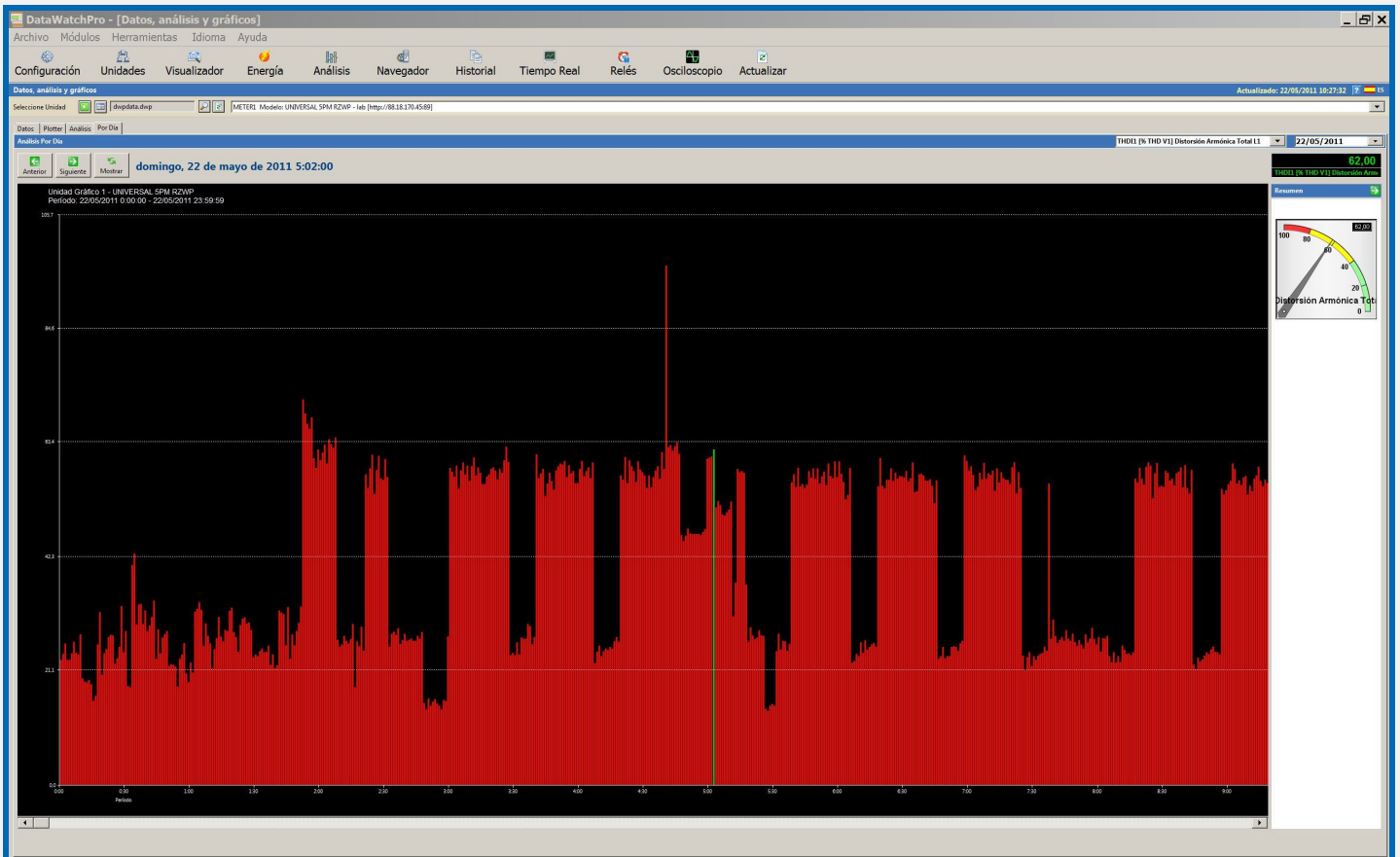

Módulo Análisis de Datos - Icono Selección del Período

Cada vez que utilice una herramienta para crear un gráfico ó visualizar datos ese período queda registrado en el sistema. El sistema puede recordar hasta 20 períodos diferentes.

El sistema le proporciona 3 opciones para la selección de períodos, la selección automática, la selección a través del listado de períodos utilizados guardados (icono calendario) y la selección de periodos por sesiones dentro de la base de datos(icono verde).

Para acceder al listado pulse el calendario que aparece junto a la casilla que muestra la base de datos seleccionada. El usuario puede decidir a qué herramienta de análisis aplicará el periodo seleccionado ó bien aplicarlo a las tres herramientas. Para actualizar la herramienta de análisis con el nuevo período pulse dos veces sobre el período seleccionado ó bien seleccione el período y pulse OK.

Para borrar el listado de períodos pulse Borrar.

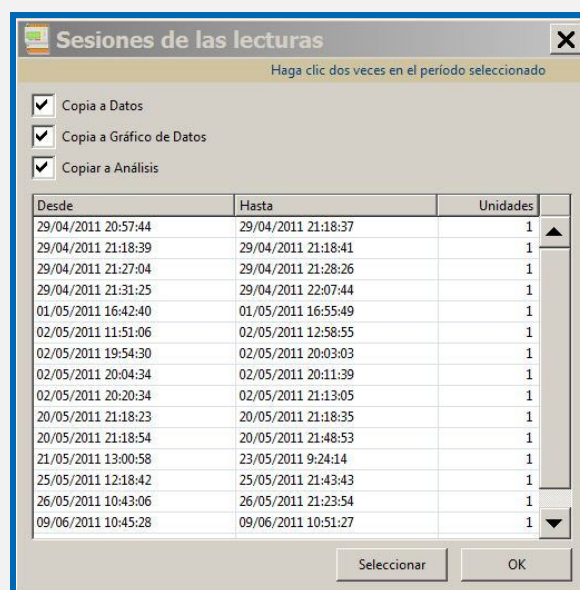
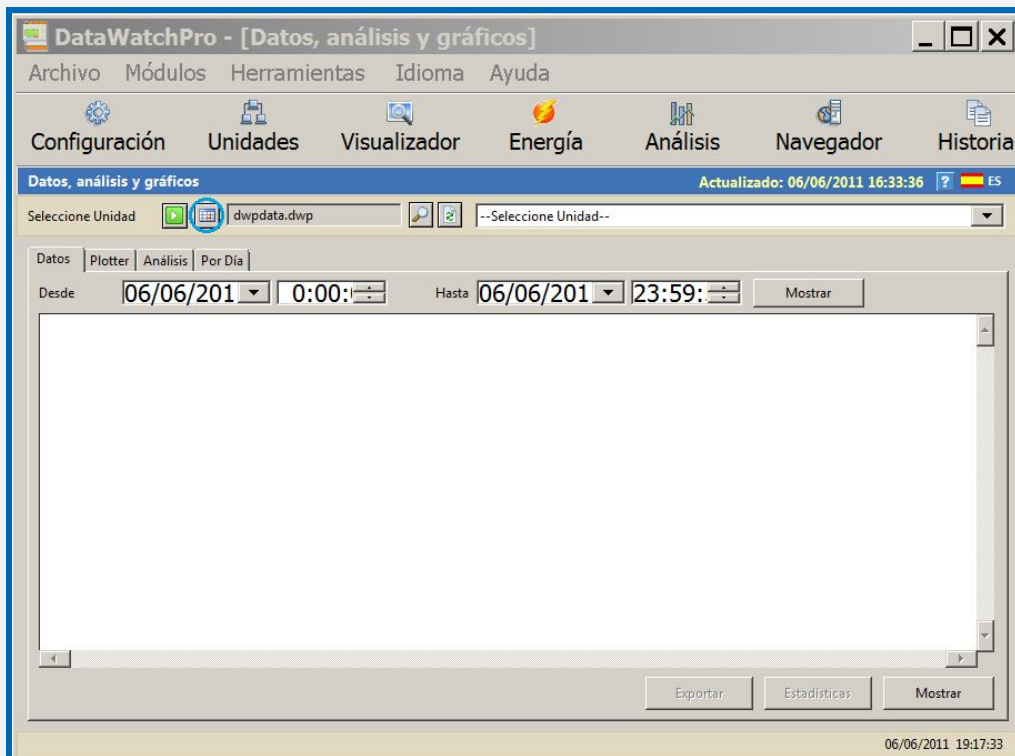

Módulo Navegador

Este módulo contiene un explorador de Internet integrado que permite comunicarse directamente con las unidades seleccionadas y realizar operaciones por control remoto.

El explorador contiene algunos de los componentes base del Internet Explorer de Windows, incluyendo el menú para realizar ciertas operaciones, como por ejemplo imprimir.

Para poder utilizar el módulo Navegador la unidad debe estar conectada a LAN ó Internet. Una vez en el módulo Control Remoto, seleccione una unidad y aparecerá la página principal de la unidad.

Al conectar directamente a la unidad, el sistema abre una sesión para esa unidad automáticamente, utilizando los datos de conexión y contraseña indicados en el Módulo Unidades.

El módulo Navegador se encontrará deshabilitado siempre que el sistema se encuentre en proceso de realizar lecturas en modo alta velocidad. Esto es así para evitar los posibles problemas que pudieran producirse al acceder al sistema de control remoto y al servidor Web de la unidad al mismo tiempo que el lector para leer los datos.

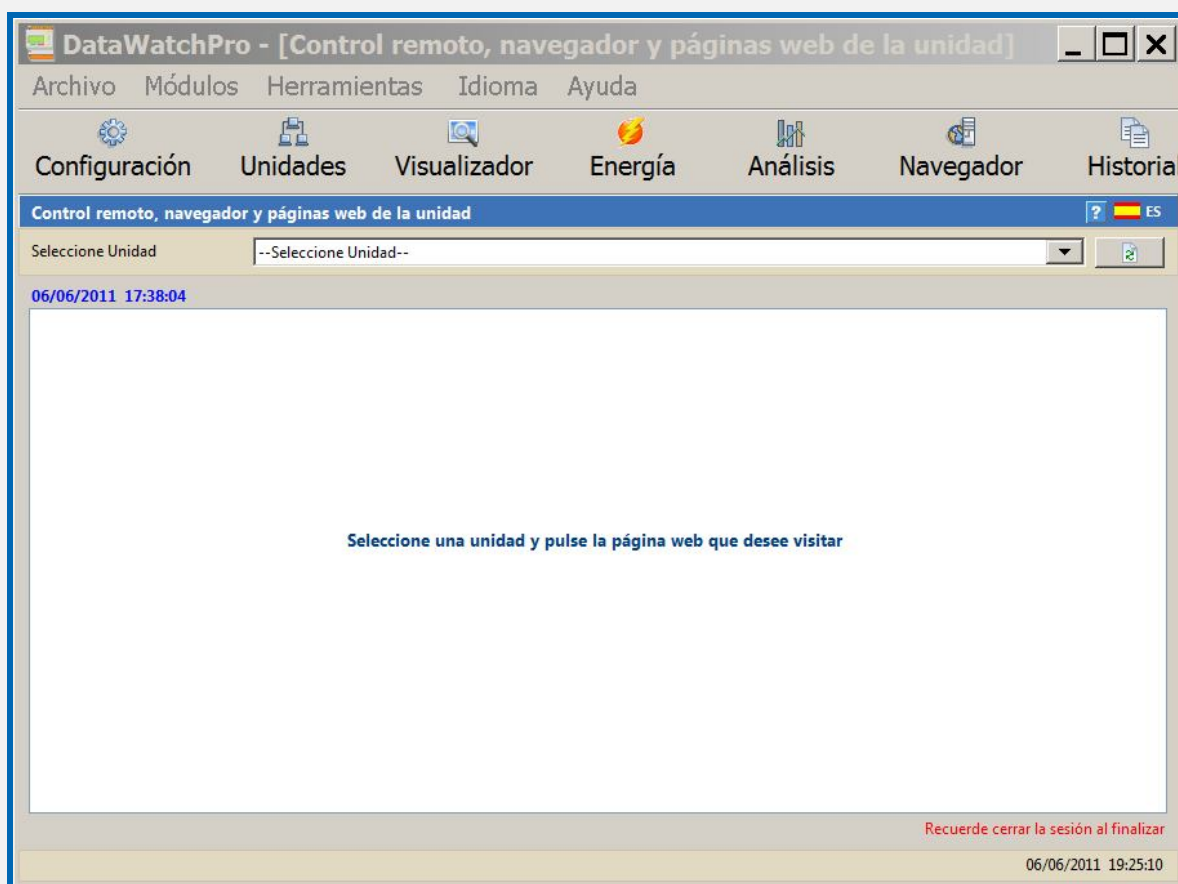

Módulo Navegador - Ver Páginas Web

Al seleccionar la unidad aparecerá la página Inicio.

Para navegar entre las páginas web utilice los enlaces.

En el margen superior derecho de la pantalla aparece la fecha y hora en que se accede a la página.

Para más información sobre cómo utilizar el módulo Navegador para cambiar la configuración de la unidad, por ejemplo Dirección IP, contraseña y puerto, consulte el Manual del Usuario de la unidad.

Le recomendamos que pulse el icono Cerrar Sesión al terminar de utilizar el módulo Navegador.

Medidas y registros	Estado entradas/salidas	Control manual relés	
Configuración relés	Temporizadores relés	Programador horario	
Configuración equipo	Configuración acceso	Cerrar sesión	
Consultar manual			
Información del equipo (V1.1 Apr 24 2013)			
Fecha - Hora:	Sábado 18/01/14 13:42h		
Posición motor:	ON		
Estado alarma:	Ninguna Alarma		
Estado actual:	OK. Power ON Miércoles 15/01/14 13:05h		
Ultima alarma:	Fallo, energía Vac OFF Miércoles 15/01/14 12:54h		
Ultima desconexión:	Intensidad Diferencial Pk 198.2mA Martes 31/12/13 14:02h		
PIN <input type="text"/> <input type="button" value="RESET"/>			
Medidas			
Tensión RMS	Tensión Pk	Tensión entre fases	Frecuencia
V L1 = 240.38 V L2 = 239.93 V L3 = 234.04	Vpk L1 = 334.57 Vpk L2 = 334.26 Vpk L3 = 325.70	V L12 = 414.93 V L23 = 412.26 V L31 = 410.03	Hz L1 = 50.0 Hz L2 = 50.0 Hz L3 = 50.0
Intensidad RMS	Intensidad Pk	Intensidad Neutro	Intensidad diferencial RMS y Pk
A L1 = 1.61 A L2 = 0.92 A L3 = 2.12	APk L1 = 3.29 APk L2 = 1.48 APk L3 = 3.25	A LN = 1.10	mA = 151.8 mAPk = 221.5
Desequilibrio tensión	THD tensión	Desequilibrio intensidad	THD intensidad
% L1 = +0.9 % L2 = +0.7 % L3 = +1.7	% L1 = 1.1 % L2 = 1.2 % L3 = 1.2	% L1 = +3.8 % L2 = +40.6 % L3 = +36.7	% L1 = 30.8 % L2 = 15.8 % L3 = 15.5
Factor de cresta tensión	Factor de cresta intensidad	Impedancia	Temperatura y Humedad
L1 = 1.391 L2 = 1.393 L3 = 1.391	L1 = 2.048 L2 = 1.612 L3 = 1.530	Z L1 = 149.30 Z L2 = 260.79 Z L3 = 110.39	°C = -- %RH = --
Potencia Aparente	Potencia Activa	Potencia solicitada	Potencia retornada
VA L1 = 387.1 VA L2 = 221.8 VA L3 = 497.2 ΣL123 = 1106.1	W L1 = +332.4 W L2 = +218.1 W L3 = +463.9 ΣL123 = 1014.4	W+ L1 = 341.0 W+ L2 = 218.1 W+ L3 = 464.1 ΣL123 = 1023.2	W- L1 = 8.6 W- L2 = 0.0 W- L3 = 0.2 ΣL123 = 8.8
Potencia Reactiva Inductiva	Potencia Reactiva Capacitiva	Factor de Potencia	
VArL L1 = 0.0 VArL L2 = 40.4 VArL L3 = 0.0 ΣL123 = 40.4	VArC L1 = 198.5 VArC L2 = 0.0 VArC L3 = 179.0 ΣL123 = 377.5	PF L1 = 0.858 PF L2 = 0.982 PF L3 = 0.932	

Módulo Historial de Eventos (Log)

El módulo Historial de Eventos (Log) registra sucesos importantes a medida que se van produciendo.

DatawatchPro se ha diseñado de modo que el proceso de lectura de datos pueda funcionar de manera autónoma sin la supervisión constante del usuario. El sistema gestiona internamente mensajes de error y otras comunicaciones, por ejemplo alarmas, sin ser necesaria la aceptación del usuario para proceder.

Cuando se produce un error ó un suceso controlado, los detalles quedan registrados automáticamente en el historial de eventos del sistema, sin que se interrumpa el proceso de lectura, y pueden ser consultados por el usuario en cualquier momento.

Recomendamos verificar de manera regular el buen funcionamiento de DatawatchPro ya que ciertos factores, como por ejemplo actuaciones del sistema operativo del ordenador, errores internos ó bien otros programas en funcionamiento, pueden interrumpir el proceso de lectura y hacer que DatawatchPro interrumpa su proceso.

Historial de Eventos del Sistema - Listado de Eventos

El Historial de Eventos muestra la siguiente información:

- ID (número de identificación, único, del evento).
- Tipo (tipo de evento).
- Descripción.
- Unidad (número de identificación de la unidad).
- Nombre Unidad.
- Fecha.
- Hora.

Historial de Eventos del Sistema - Tipos de Eventos

Los tipos de eventos son:

- Sistema (se ha producido un error del sistema).
- Lector (por ejemplo, inicio y finalización del lector de datos).
- Base de Datos (errores relativos a la base de datos, por ejemplo un error al guardar una lectura).
- Alarma (registro de una alarma).
- Relé (una notificación de alarma se registra para un relé o relés).
- Internet (errores referentes a internet, incluidos problemas al conectar con una unidad).

Historial de Eventos del Sistema - Guardar Historial

Para guardar el listado de eventos pulse Guardar. El listado se guarda como un archivo de texto estándar (.txt).

Historial de Eventos del Sistema - Limpiar Historial

Para borrar los registros del listado pulse Limpiar. Al pulsar aparecerá un mensaje para confirmar la acción con la opción de guardar el historial antes de borrar la lista.

Historial de Eventos del Sistema - Botón Restablecer Alarmas

El botón para restablecer alarmas restablece el contador de alarmas para las lecturas de todas las unidades. Los contadores son una parte integrante del proceso de lectura y muestran cuantas alertas se han añadido al listado de eventos y el número de veces que ha saltado una determinada alarma. Para más información consulte Módulo Configuración y Gestión de Alarmas.

ID	Tipo	Descripción	Unidad	Nombre Unidad	Fecha	Hora
1	Lector	Iniciar Lectura	-	-	06/06/2011	17:22:15
2	Lector	Finalizar Lectura	-	-	06/06/2011	17:22:43
3	Lector	Iniciar Lectura	-	-	06/06/2011	17:27:59
4	Lector	Finalizar Lectura	-	-	06/06/2011	17:28:30

Módulo Datos en Tiempo Real

El módulo de Datos en Tiempo Real permite al usuario ver las lecturas de la unidad seleccionada a medida que se van recibiendo los datos. Este Módulo incluye las siguientes funciones:

- Configuración y seguimiento de hasta seis parámetros.
- Escala automática de valores.
- El valor de cada parámetro se muestra en un color diferente.
- Cambio entre vista de multi-gráfica y gráfico combinado.
- La vista multi-gráfica incluye herramientas offset.
- Pantalla para configurar y cambiar el formato de los monitores.
- Función de Restablecer.
- Día y hora de la última lectura.
- Tiempo hasta la siguiente lectura.

El módulo de Datos en Tiempo Real solamente funciona cuando está activado el lector de datos. El módulo se desactiva automáticamente cuando el lector no está tomando lecturas.

Para poder ver los datos en tiempo real debe seleccionar una unidad del listado que aparece en el margen superior. Si la unidad está conectada y se están tomando lecturas se activará el gráfico mostrando los datos en tiempo real, en caso contrario aparecerá un mensaje informándole de que no se dispone de datos en tiempo real para esa unidad.

No es posible ver todas las lecturas de todas las unidades al mismo tiempo por eso el sistema guarda las lecturas de los parámetros de cada unidad en la memoria, de manera que al cambiar entre unidades se pueda ver un número determinado de lecturas.

El mínimo de lecturas por unidad guardadas en memoria se puede fijar entre 100 y 2000 dependiendo de la resolución de su pantalla y de la disponibilidad de RAM. El ancho de cada lectura es de un píxel. Puede ajustar el número de lecturas por unidad en el Módulo Configuración pestaña análisis de datos. El valor predeterminado está fijado en 300 lecturas.

Puede desconectar el módulo de Datos en Tiempo Real en el Módulo Configuración pestaña General, recomendable para ahorrar recursos del sistema mientras no está consultado DatawatchPro.

El módulo de Datos en Tiempo Real puede mostrar los datos en dos formatos:



Multi-gráfica (muestra los seis parámetros en gráficos separados).



Gráfico combinado (muestra los seis parámetros en un gráfico).

El icono (ver imagen arriba) para cambiar entre vista de multi-gráfica y gráfico combinado se encuentra en el margen superior izquierdo.

Pulsando Restablecer se borran todas las entradas de datos en tiempo real y se limpian los gráficos. Esta función no afecta a los datos históricos guardados en la base de datos.

Módulo Datos en Tiempo Real – Botón Configuración

Debe ajustar la configuración de Datos en Tiempo Real según sus requisitos. Para abrir la pantalla de configuración pulse Configuración en el margen superior derecho.

Las opciones de configuración quedan recogidas en dos pestañas

- Parámetros
- Otras

Únicamente podrá efectuar cambios a la configuración de Datos en Tiempo Real cuando el lector de datos no se encuentre en funcionamiento.

Parámetros

Puede seleccionar seis parámetros. Se han excluido del listado de parámetros Alarmas Máx y Min y los contadores.

Debe revisar cada uno de los parámetros predeterminados según sus requisitos.

La selección de parámetros se puede cambiar en cualquier momento.

Otras

Las otras configuraciones no están relacionadas con ningún modelo específico. Incluyen:

- Mostrar vista multi-gráfica al iniciar (predeterminado)
- Mostrar gráfico combinado al iniciar
- Color de la rejilla del gráfico (predeterminado verde)
- Tensión de la curva

Predeterminado

Si pulsa "Predeterminado" toda la configuración del módulo Datos en Tiempo Real volverá a los valores predeterminados inicialmente. Si vuelve a establecer la configuración predeterminada se restablecerán los valores de los parámetros guardados en la memoria. Solamente podrá realizar esta operación cuando el sistema no está tomando lecturas.

Guardar

Si desea modificar la configuración, haga los cambios pertinentes y pulse guardar. Al guardar se restablecerán los valores de los parámetros guardados en la memoria. Solamente podrá realizar esta operación cuando el sistema no está tomando lecturas.

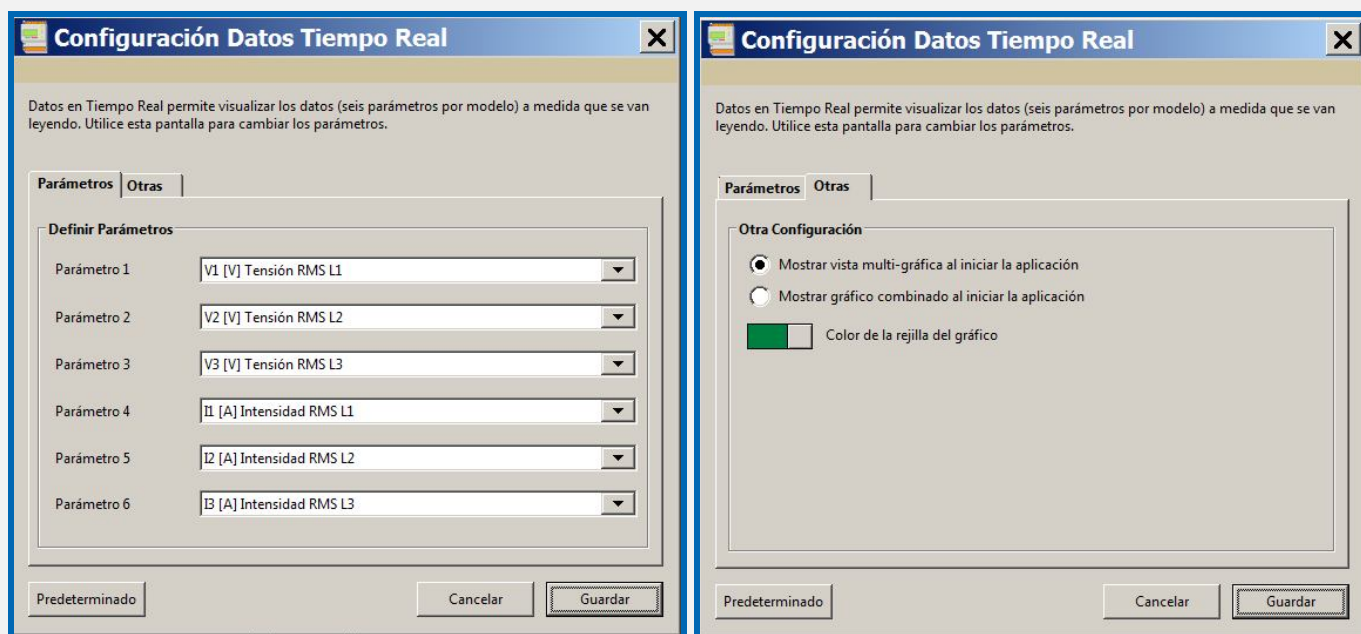

Módulo Datos en Tiempo Real - Vista multi-gráfica

Este es el formato predeterminado y muestra los valores de los seis parámetros seleccionados en gráficos separados.

Para cada parámetro se muestra un gráfico de barras donde la última lectura va apareciendo hacia la izquierda.

Al pulsar en el gráfico aparecerá el visualizador de datos del parámetro mostrando los valores de las lecturas de ese parámetro.

A continuación se muestra un ejemplo de vista multi-gráfica.

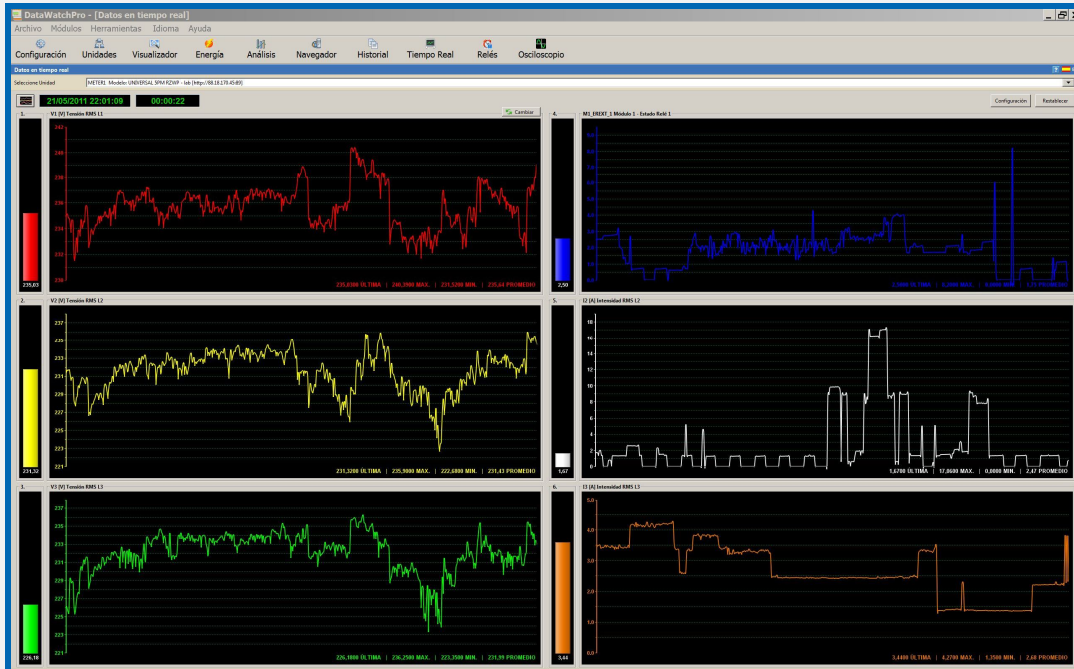

Módulo Datos en Tiempo Real - Gráfico Combinado

La opción gráfico combinado muestra los seis parámetros de una unidad en un único gráfico. Los valores máximos y mínimos de la escala se definen en la pantalla configuración.

Hay seis barras para mover los gráficos arriba ó abajo según sea necesario. Para fijar los valores offset a 0 pulse el icono de Borrar Offsets.

Al pulsar en el gráfico aparecerá el visualizador de datos del parámetro mostrando los valores de las lecturas de ese parámetro.

La pantalla abajo muestra un ejemplo de gráfico combinado. Se han utilizado Offsets para separar las lecturas del parámetro.

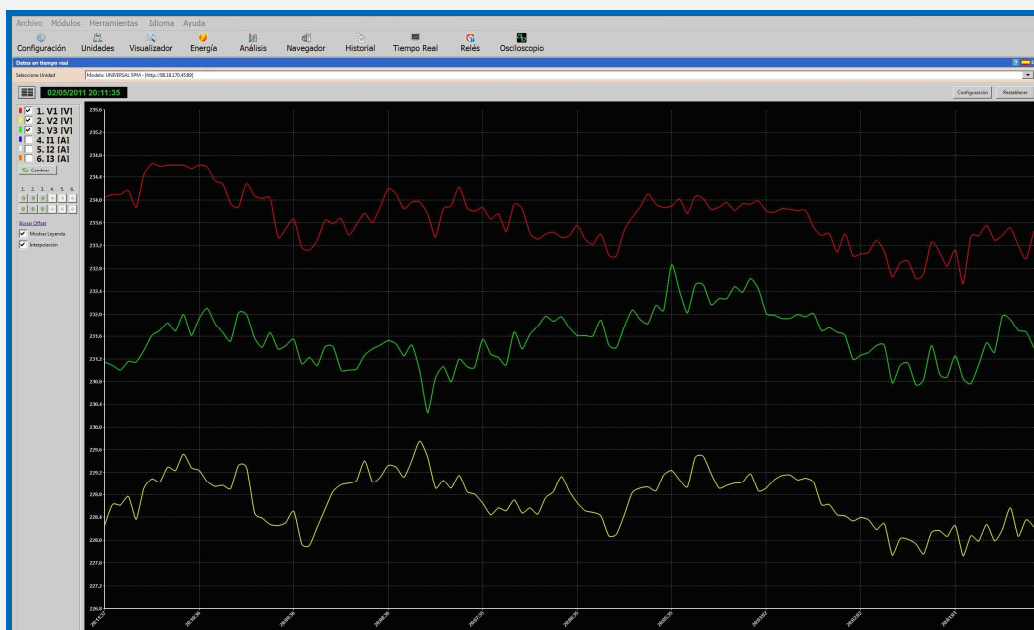

Live Data Monitor - Visualizador de Datos

Puede acceder al visualizador de datos del parámetro pulsando sobre un gráfico de datos en tiempo real. La pantalla muestra el listado de lecturas en tiempo real.

Para ver los valores de las lecturas guardados en la memoria seleccione el parámetro.

Si pulsa sobre un gráfico, en modo multi-gráfica, se abrirá la pantalla con el parámetro seleccionado.

El listado de valores del parámetro tiene el menú de selección automática del período para seleccionar períodos para las herramientas de análisis. Para más información sobre la selección automática de períodos consulte el Módulo Análisis de Datos.

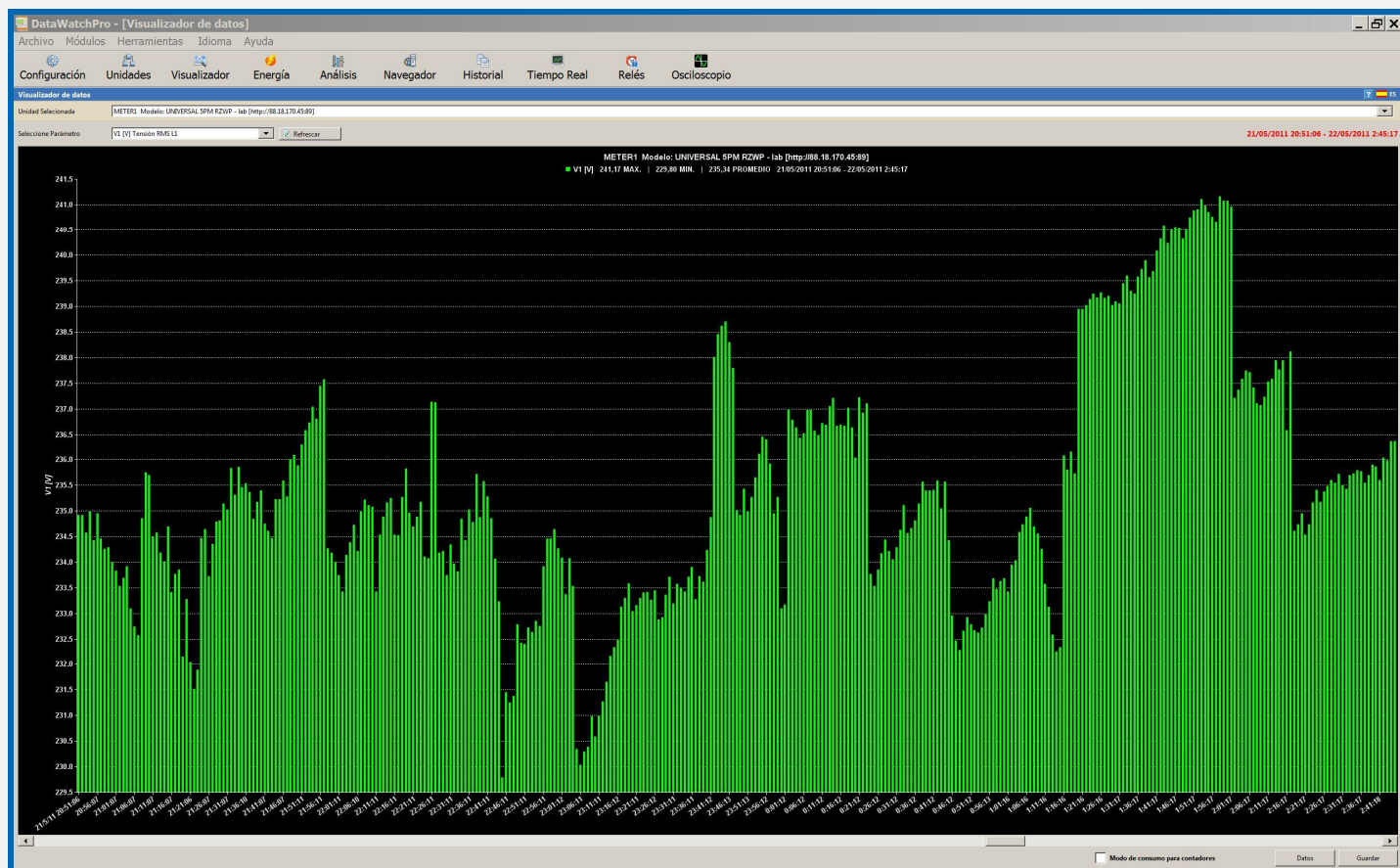

Módulo Gestor de Relés

El gestor de relés proporciona una serie de herramientas para conectar y desconectar relés de las unidades, de manera manual o automáticamente utilizando la programación horaria mientras se toman lecturas. Antes de utilizar las herramientas lea estas secciones para asegurar que entiende el proceso de lectura. Estas herramientas deben utilizarse con unidades que incorporen el módulo opcional de Relés. Para más información sobre el Módulo Relés contacte con su distribuidor.

- Pestaña Control manual relés.
- Pestaña Programador Horario (Programación horaria básica y avanzada de relés).
- Pestaña Copia (Copiar la configuración de alarmas de relés de una unidad a otra).

Módulo Gestor de Relés – Pestaña Control Manual Relés

La herramienta de control manual del relé le permite conectar y desconectar los relés según sea necesario. Para poder utilizar el control manual debe añadir una unidad conectada a DataWatchPro y seleccionar la unidad en el Gestor de Relés. No debe realizar cambios manuales mientras se están tomando lecturas. Al intentar conectar a la unidad aparecerá un mensaje informando de que se está tomando una lectura.

Botón Recibir estatus relés

Después de seleccionar una unidad pulse Recibir para leer el estatus de los relés de la unidad. DataWatchPro intentará conectar con la unidad para leer el estatus de los relés. El estatus se actualizará para mostrar el progreso de la lectura y si la lectura ha sido exitosa. Cada relé de la unidad se actualizará para mostrar el estatus actual ON / OFF. La hora de la última verificación de estatus aparecerá en el margen superior derecho de la pantalla.

Cambio manual del relé ON/OFF

Para conectar o desconectar uno o más relés de una unidad debe comprobar en primer lugar que las casillas ON/OFF se encuentran habilitadas. Para habilitar las casillas antes debe recibir el estatus actual pulsando Recibir. Una vez se ha establecido el estatus del relé marque una o más de las casillas ON/OFF según convenga. ON equivale a un valor de 1 y OFF a un valor de 0. Una vez configuradas las casillas ON/OFF pulse "Enviar". DataWatchPro intentará conectar con la unidad para efectuar los cambios en la programación del relé. La barra de estatus se actualizará para mostrar el progreso de los cambios y si éstos se han realizado con éxito. La hora de la última modificación a los relés aparecerá en el margen superior derecho de la pantalla.

Cancelar

Utilice el icono "cancelar" para parar la lectura del estatus de un relé o un cambio de configuración. La función de cancelar no siempre es inmediata y puede tener que esperar unos segundos hasta que finalice la operación.

Botón Todos a ON

Utilice este botón para establecer todos los relés en la posición ON (1). A continuación debe pulsar Enviar para que se efectúen los cambios en la configuración.

Botón Todos a OFF

Utilice este botón para establecer todos los relés en la posición OFF(0). A continuación debe pulsar Enviar para que se efectúen los cambios en la configuración.

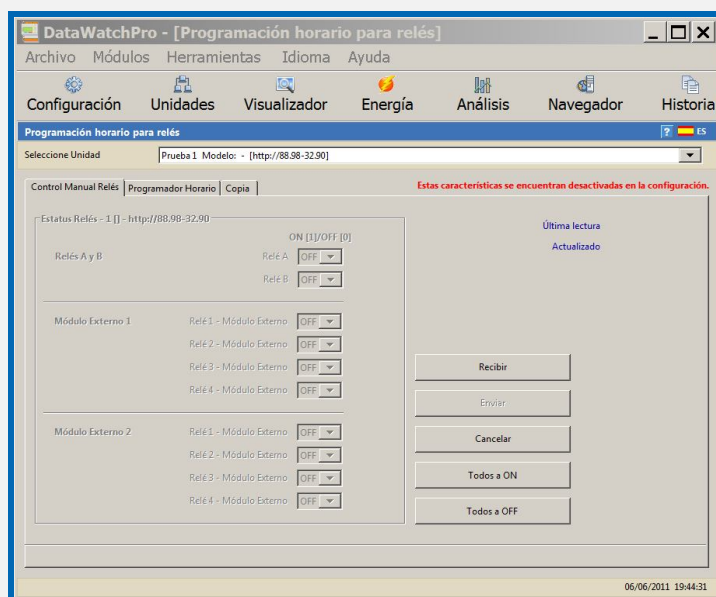

Módulo Gestor de Relés - Pestaña Programador Horario

La programación horaria se utiliza para cambiar la posición de los relés ON / OFF automáticamente mientras se están tomando lecturas.

Es importante tener en cuenta que cuando se utiliza la programación horaria el tiempo de cada lectura ha de incluir tiempo suficiente para tomar la lectura y efectuar los cambios de configuración del relé. Por ejemplo, si el tiempo normal de una lectura es 3 segundos y se tiene que contactar con la unidad durante el período de lectura para cambiar la configuración de uno o más relés entonces el período total de lectura debería de ser 6 segundos para permitir esas operaciones. Antes de establecer el tiempo de lectura debe realizar varias pruebas para determinar el tiempo adecuado que variará en función de la velocidad de conexión, tiempo necesario para cambiar la configuración del relé ON / OFF y del tiempo de lectura.

Preparación (Activación/Desactivación General del programador horario) (afecta a todas las unidades)

Antes de utilizar la programación horaria para cambiar la configuración recomendamos desconectar las lecturas en el Módulo Unidades. Para activar el programador horario debe seleccionar la opción Activar Programación Horario en el Módulo Configuración pestaña General. Esto hará que DataWatchPro verifique la configuración de programación horaria de cada unidad durante la lectura. Si no ha seleccionado esta opción el sistema ignorará toda la programación horaria de todas las unidades y relés y aparecerá un mensaje en rojo en el margen superior derecho de la pantalla del Gestor de Relés.

AVISO: Las funciones de programación de relés incluidas en DataWatchPro no deben utilizarse en aplicaciones críticas. Cuando se envían las órdenes a las unidades no implica necesariamente que la orden del relé haya sido aceptada por la unidad y activada. La orden podría no llegar a la unidad por varios motivos, por ejemplo problemas con la conexión a Internet, porque no se estuviera tomando ninguna lectura en ese momento, debido a otros factores externos fuera del control de DataWatchPro, porque no esté correctamente configurado el reloj interno del ordenador, porque el período de lectura no sea suficiente para cambiar el relé antes de la siguiente lectura, porque los intervalos entre lecturas sean demasiado extensos, porque la unidad no se encuentre disponible, etc. Debe tenerse en cuenta también que las órdenes que se envían a un equipo tratarán de reemplazar la configuración actual del relé. Por ejemplo, si se ha configurado manualmente un relé en OFF esto puede entrar en conflicto con la orden de programación del relé a ON en DataWatchPro.

Activación/desactivación individualizada del programador horario por cada unidad

En la pestaña Programador Horario seleccione la unidad que desea programar. Puede ordenar a DataWatchPro a que active la programación para esta unidad a ON o a OFF. Si la programación se establece en OFF DataWatchPro ignorará las órdenes ON/OFF para todos los relés de esta unidad. Si la programación se establece en ON, DataWatchPro comprobará si hay órdenes para los relés de esta unidad. El ejemplo muestra que para la unidad seleccionada DataWatchPro comprobará órdenes programadas. Puede cambiar la opción OFF de la unidad en cualquier momento sin tener que cambiar individualmente las órdenes de cada relé. Cuando la opción de la unidad se fija de nuevo en ON el sistema recordará las órdenes para cada relé. Pulse Guardar, en el margen inferior derecho, para guardar la configuración.

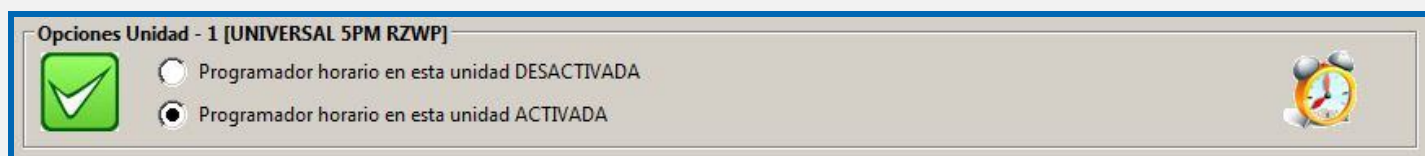

Activar programación horaria para relés individuales

Para que DataWatchPro pueda cambiar los relés ON / OFF debe fijar la programación horaria global y la programación horaria de unidad ambas en ON. Si una o ambas se encuentran en la posición OFF DataWatchPro ignorará cualquier orden programada que haya establecido para la unidad.

Para programar las órdenes ON/OFF seleccione un relé de la unidad seleccionada y seleccione la opción de programación. Hay tres modos de programación para cada uno de los relés:

- Relé sin programación.
- Programación básica relé ON/OFF (programación horaria).
- Programación avanzada relé ON/OFF con alarmas y nivel de parámetros.

Relé sin programación

Esta opción ordena a DataWatchPro a ignorar este relé en particular. Una vez seleccionada esta opción pulse el icono Guardar, que se encuentra en el margen inferior derecho de la pantalla, para guardar la configuración.

Programación básica relé ON/OFF (horario)

Al seleccionar esta opción DataWatchPro cambiará el relé a ON o OFF según las órdenes programadas. El sistema mostrará el listado de órdenes. La lista aparecerá vacía si no se han introducido las órdenes.

Para añadir una orden pulse Añadir Nueva y aparecerá la pantalla de la orden. Debe indicar el día de la semana, hora de inicio, hora de fin y si la orden es para fijar el relé en ON o OFF. Pulse guardar para añadir la nueva orden a la lista. La hora de inicio y fin puede cubrir un período de varias horas. Por ejemplo si establece una orden para fijar el relé en ON para el período desde las 09:00 hrs. hasta las 11:59 hrs. del lunes, cada vez que DataWatchPro tome una lectura durante ese período de tiempo se enviará una orden a la unidad para fijar el relé en ON (siempre y cuando se encuentre en la posición OFF).

Para modificar una orden para el relé haga doble clic en la orden y modifique los datos. Puede eliminar una orden abriendo la orden y pulsando Borrar.

Cada vez que se toma una lectura y una orden coincide con el período programado DataWatchPro verificará que la configuración del relé coincide con la orden programada. De no ser así enviará la orden a la unidad.

Programación avanzada del relé con alarmas y parámetros

Al seleccionar esta opción DataWatchPro cambiará el relé a ON o OFF según las órdenes programadas y los valores de los parámetros específicos establecidos. El sistema mostrará el listado de órdenes. La lista aparecerá vacía si no se han introducido las órdenes.

Para añadir una orden pulse Añadir Nueva y aparecerá la pantalla de la orden. Para la programación avanzada se necesita la siguiente información:

- Día de la semana.
- Hora de inicio.
- Hora de fin.
- Parámetro que desea supervisar.
- Valor de la alarma para el parámetro seleccionado.
- Si la orden es establecer el relé en la posición ON o en la posición OFF.
- Tipo de alarma (Máxima o Mínima).

Por ejemplo, podría enviar una orden para el lunes entre las 09:00 y las 09:59 para que DataWatchPro cambie el relé a la posición ON si el voltaje de V1 es igual o superior a 235 Voltios. Como la orden tendrá que detectar si el voltaje supera ese valor será necesario seleccionar la opción MAX y entrar 235 en la casilla de la alarma. Deberá seleccionar también el parámetro V1. La opción MIN se utilizaría si deseara activar órdenes para valores iguales o inferiores a un valor determinado.

Pulse Guardar para añadir la nueva orden a la lista.

En la opción avanzada, la configuración predeterminada para detectar y activar el valor del parámetro es de una lectura. Para ignorar el primer valor que haría saltar la orden puede seleccionar "Requiere la verificación de dos lecturas antes de activar la alarma". Debe tener cuidado al ignorar los valores que hacen activar la alarma ya que si el tiempo entre lecturas es extenso podría darse el caso de que se verifica la segunda lectura fuera del tiempo establecido y no se envía la orden.

Para modificar una orden para el relé haga doble clic en la orden y modifique los datos. Puede eliminar una orden abriendo la orden y pulsando Borrar.

Cada vez que se toma una lectura y una orden coincide con el período programado DataWatchPro verificará que la configuración del relé coincide con la orden programada. De no ser así enviará la orden a la unidad. Por ejemplo si la orden determina que el relé se debe situar en ON y la lectura actual muestra que el relé ya se encuentra en la posición ON no se enviará ninguna orden.

The screenshot shows the 'Programación avanzada relé ON/OFF con alarmas y nivel de parámetros' window. It features a table with the following data:

Orden	Día	Inicio	Fin	Parámetro	Valor Alarma	Dimensión	MAX/MIN	ON (I) / OFF (B)
1	Lunes	12:00:00	12:59:59	Tensión RMS L1	230.00 V		MAX	ON (I)
2	Lunes	02:00:00	07:59:59	Frecuencia L1	50.00 Hz		MAX	ON (I)
3	Martes	00:00:00	04:59:59	Intensidad Diferencial RMS	150.00 mA		MAX	ON (I)
4	Martes	08:00:00	11:59:59	Intensidad RMS L1	50.00 A		MAX	ON (I)
5	Martes	08:00:00	11:59:59	Voltaje L1	130.00 V		MAX	OFF (B)
6	Miércoles	01:00:00	23:59:59	Vá. Reactivo Inductivo L23	1000.00 VARh		MAX	OFF (B)
7	Miércoles	22:00:00	23:59:59	Intensidad Reactivo	100.00 A		MAX	OFF (B)
8	Jueves	00:00:00	06:59:59	Temperatura	40.00 °C		MAX	OFF (B)
9	Jueves	07:00:00	11:59:59	Humedad Relativa	90.00 %RH		MAX	OFF (B)
10	Jueves	12:00:00	23:59:59	Diferencia Armónica Total L1	20.00 %THD		MAX	ON (I)
11	Jueves	18:00:00	23:59:59	Energía Activa L23	4000.00 kWh		MAX	OFF (B)
12	Jueves	08:00:00	11:59:59	Factor de Armónico L1	0.8 PF		MAX	OFF (B)
13	Viernes	13:00:00	23:59:59	Frecuencia L1	50.00 Hz		MAX	ON (I)
14	Sábado	00:00:00	23:59:59	Factor de Cresta L1	0.20		MAX	ON (I)
15	Sábado	00:00:00	03:59:59	Impedancia L1	0.00		MAX	OFF (B)
16	Domingo	07:00:00	14:59:59	Energía Reactiva L23	3000.00 kWh		MAX	OFF (B)
17	Domingo	15:00:00	23:59:59	Diferencia Armónica Total L1	20.00 %THD		MAX	OFF (B)

The 'Crear Comandas ON / OFF' dialog box is open, showing the following fields:

- Día de la semana: Miércoles
- Hora de inicio: 11:00:00
- Hora finalización: 18:59:59
- Parámetro: [m] Intensidad Diferencial RMS
- Valor alarma: 300.00
- ON u OFF: ON (I)
- Tipo de alarma: MAX

Módulo Osciloscopio

El osciloscopio proporciona un conjunto de herramientas para el análisis de las formas de ondas de las unidades conectadas. Características principales:

- Gestor de ondas para leer y abrir formas de ondas previamente guardadas.
- Pantalla de análisis.
- 7 canales disponibles.
- Análisis armónico.
- Control de amplitud.
- Control de offset.
- Control de retraso.
- Control Tiempo/División (ms/DIV).
- Módulo de configuración.
- Mediciones RMS, Picos, THD%.
- Acceso a todos los datos de los parámetros de la lectura.
- Guarda las ondas en diferentes formatos de imagen.
- Imprime las ondas en diferentes tamaños.
- Interfaz fácil de usar.

Módulo Osciloscopio - Leer ondas

La primera pantalla del Módulo Osciloscopio es el gestor de lectura de ondas. El usuario puede leer las ondas y guardarlas en el ordenador. Estos archivos son “.dww” y solamente se pueden abrir con DataWatchPro.

Para leer una onda seleccione la unidad conectada y a continuación pulse “Leer Onda”. Habrá un pequeño retraso mientras se contacta con la unidad y se toma la lectura. Si la lectura se realiza con éxito la pantalla mostrará los siete canales de onda gráficamente. Si no se puede leer la onda el sistema mostrará un mensaje.

El proceso de lectura del osciloscopio es independiente del proceso normal de lectura de datos. Si tiene activado el proceso de lectura de datos puede tomar la lectura de una onda siempre y cuando en ese preciso momento el sistema no esté leyendo los datos. Puede estar activado el proceso de lectura pero el sistema no puede leer datos a la misma vez que se lee la onda, en ese caso el sistema mostrará un mensaje conforme se está tomando una lectura de datos.

Cada vez que se lee una onda, la onda se añade a un listado. Cada entrada del listado muestra la identificación de la onda (si se ha guardado la onda), el número de referencia de la unidad, la fecha y la hora. Al seleccionar una onda se muestra el gráfico de la onda. Para controlar la frecuencia de la onda puede utilizar la barra (ms/DIV) que aparece en el margen superior del gráfico.

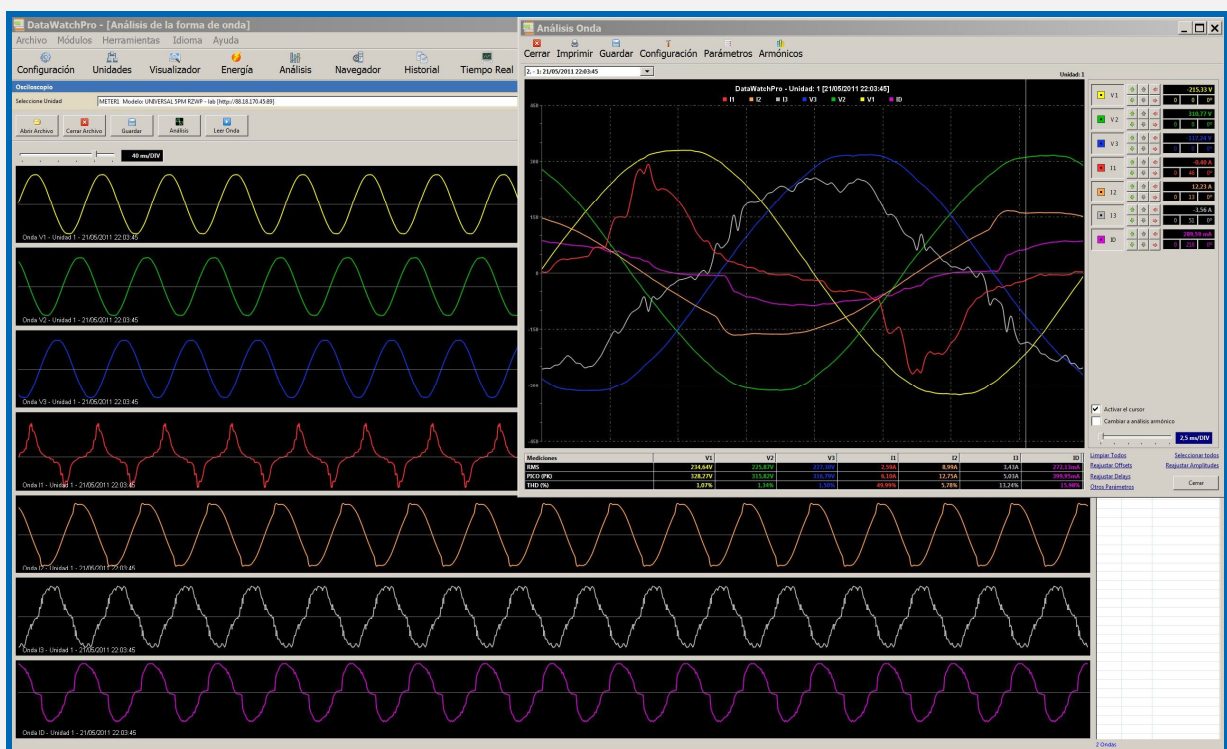

Módulo Osciloscopio - Guardar y abrir ondas

Guardar ondas

El gestor de ondas le permite guardar y abrir archivos de ondas en su ordenador. Estos archivos (.dww) solamente se pueden abrir con DataWatchPro. Cada vez que se lee una onda ésta se añade a un listado. Para guardar las ondas pulse "Guardar", indique el nombre del archivo y elija su ubicación. El proceso generará un número de identificación único para cada onda y en la columna ID del listado aparecerá un icono conforme la onda se ha guardado. El nombre del archivo aparecerá en el margen superior derecho del módulo.

Abrir archivos de ondas

Para abrir un archivo de ondas pulse "Abrir Archivo" y seleccione el archivo. Al abrir, el nombre del archivo aparece en el margen superior derecho de la pantalla y el listado muestra las ondas guardadas en ese archivo. Se puede añadir más ondas al mismo archivo mediante el proceso de lectura de ondas. Recuerde pulsar "Guardar" para añadir nuevas entradas al archivo. Las ondas que no tengan un número de identificación ni el icono conforme se han guardado se perderán en caso de cerrar DataWatchPro.

Cerrar archivos de ondas

Para cerrar el archivo de ondas pulse "Cerrar Archivo". A continuación se limpiará el listado de ondas y el gráfico.

Borrar ondas

Para borrar ondas de manera individual seleccione la onda en el listado, pulse el botón derecho del ratón y a continuación "borrar la onda seleccionada". Para actualizar el archivo pulse "Guardar".

ID	Unidad	Fecha
1	3	22/02/2011 19:18:59
2	2	28/04/2011 18:20:49
3	2	28/04/2011 18:21:20
4	2	28/04/2011 18:21:45
5	2	28/04/2011 18:22:30
6	2	28/04/2011 18:23:57
7	2	28/04/2011 18:25:45
8	2	28/04/2011 18:27:30
9	2	28/04/2011 18:28:06
10	2	28/04/2011 18:28:40
11	2	28/04/2011 18:31:12

Módulo Osciloscopio - Análisis Onda

Hay tres maneras de seleccionar una onda para su análisis, pulsando "Análisis" en el gestor de ondas, haciendo doble clic en el listado de ondas o haciendo doble clic en uno de los siete canales que muestra el gráfico. Utilizando cualquier de estos métodos se abre la pestaña de análisis de la onda.

Si se selecciona una onda del listado o se utiliza el icono "análisis" se mostrará el canal predeterminado, V1. Para mostrar cualquiera de los otros canales haga doble clic sobre el canal. Puede utilizar los iconos de los canales para añadir o eliminar canales.

La pantalla de análisis opera de dos modos diferentes: análisis de la onda (osciloscopio) y análisis armónico. La pantalla se abre en el modo de análisis de la onda (osciloscopio). Para cambiar al modo armónico utilice el icono "Armónicos", que se encuentra en el menú superior, o bien marque la casilla "cambiar a análisis armónico" que se encuentra a la derecha.

Selección de canales

Cada canal dispone de un control de offset, amplitud y retrasos (delays), para controlarlos utilice las flechas. Si mantiene pulsada la flecha se moverá en continuo, para un espacio cada vez pulse de manera intermitente. Estos controles se encuentran ocultos cuando está activado el análisis armónico. Esta pantalla muestra el control y selección de canales.

Tabla resumen

La tabla de mediciones que se encuentra en el margen inferior muestra un resumen de los valores RMS, Pico y THD (%) de cada uno de los canales.

Utilice el cursor para seleccionar valores

Para obtener lecturas específicas en diferentes puntos de la onda o gráficos armónicos pulse en el gráfico. Al pulsar en el gráfico se activará el cursor. Para esconder el cursor quite la marca de la casilla "Activar el cursor". Los valores seleccionados se muestran en las casillas del canal.

Tiempo/Div

Para cambiar la relación Tiempo/Div utilice la barra. Esta barra se encuentra inhabilitada cuando se trabaja en modo armónico.

Ajustar los canales

El análisis de onda dispone de varias opciones para ajustar los canales:

- Borrar todas las ondas y controles.
- Reajustar offsets.
- Reajustar retrasos.
- Reajustar amplitudes.
- Seleccionar todos los canales a la misma vez.
- Ver los valores de otros parámetros.

Otros parámetros

Cuando se leen las ondas DataWatchPro registra numerosos parámetros. El listado completo de parámetros y sus valores se puede ver seleccionando "Otros parámetros" o pulsando el icono "parámetros" del margen superior.

Armónicos

La opción de análisis armónico permite al usuario analizar uno o más canales al mismo tiempo. En la pantalla Configuración se encuentran disponibles una serie de opciones para ajustar el gráfico de análisis armónico.

El predeterminado muestra un porcentaje. Si los canales son del mismo tipo de parámetros, si por ejemplo se han seleccionado V1 y V2, el usuario puede utilizar el enlace "Mostrar Dimensión", que se encuentra en el margen inferior, para cambiar al modo dimensión. Si los tipos de parámetros están mezclados esta opción de mostrar la dimensión se encontrará oculta.

Utilice el cursor para seleccionar los valores de la distorsión para los diferentes canales.

Guardar

Para guardar las ondas o gráficos armónicos pulse "Guardar". Podrá guardar la imagen en el formato que desee. Para cambiar el tamaño de la imagen guardada amplíe o reduzca la pantalla.

Imprimir

Utilice el icono "imprimir" para imprimir la onda o gráfico armónico. Para cambiar el tamaño de impresión amplíe o reduzca la pantalla. Para más información consulte Configuración Impresora.

Muestra Análisis Onda

Muestra del análisis de una onda mostrando los 7 canales seleccionados

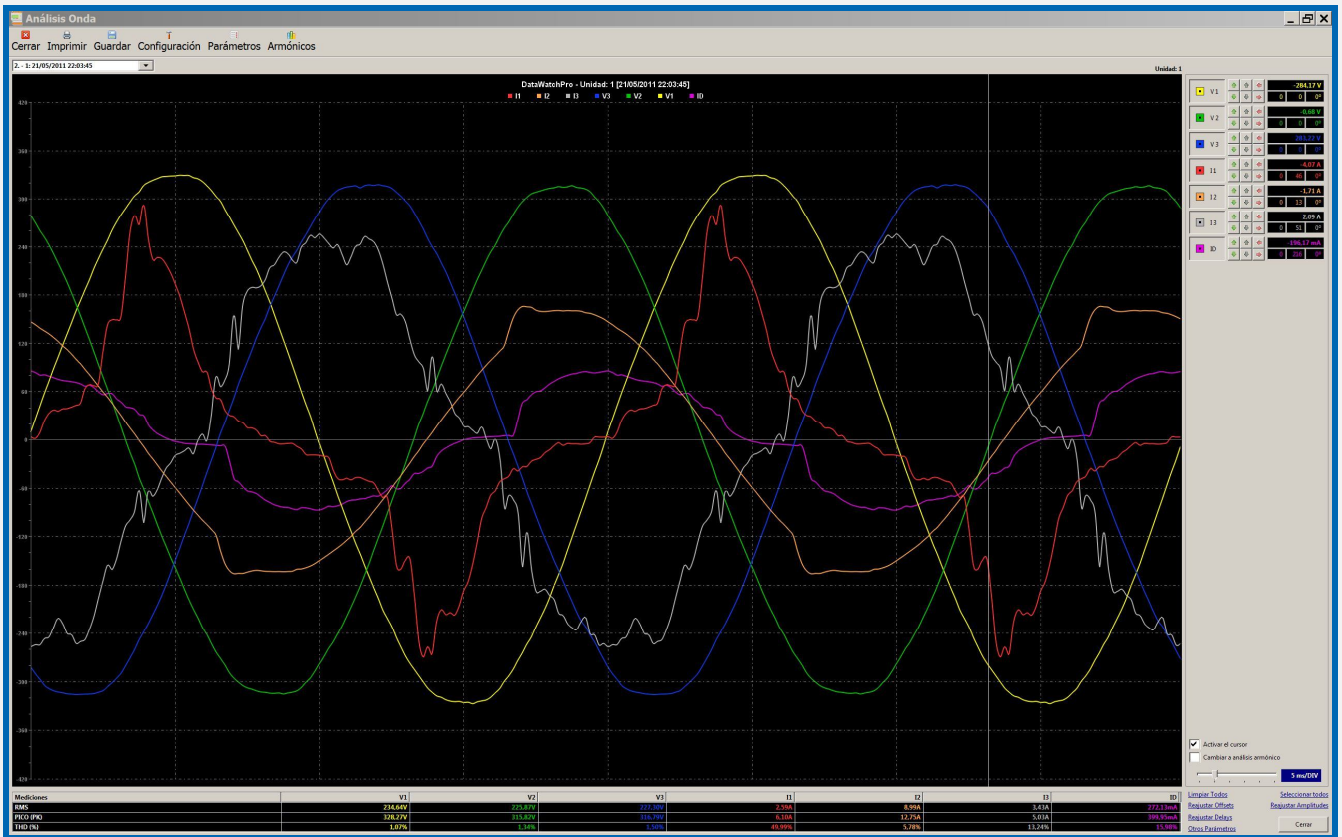

Muestra del análisis armónico

Muestra de gráfico de análisis armónico comparando armónicos para V1 y V2

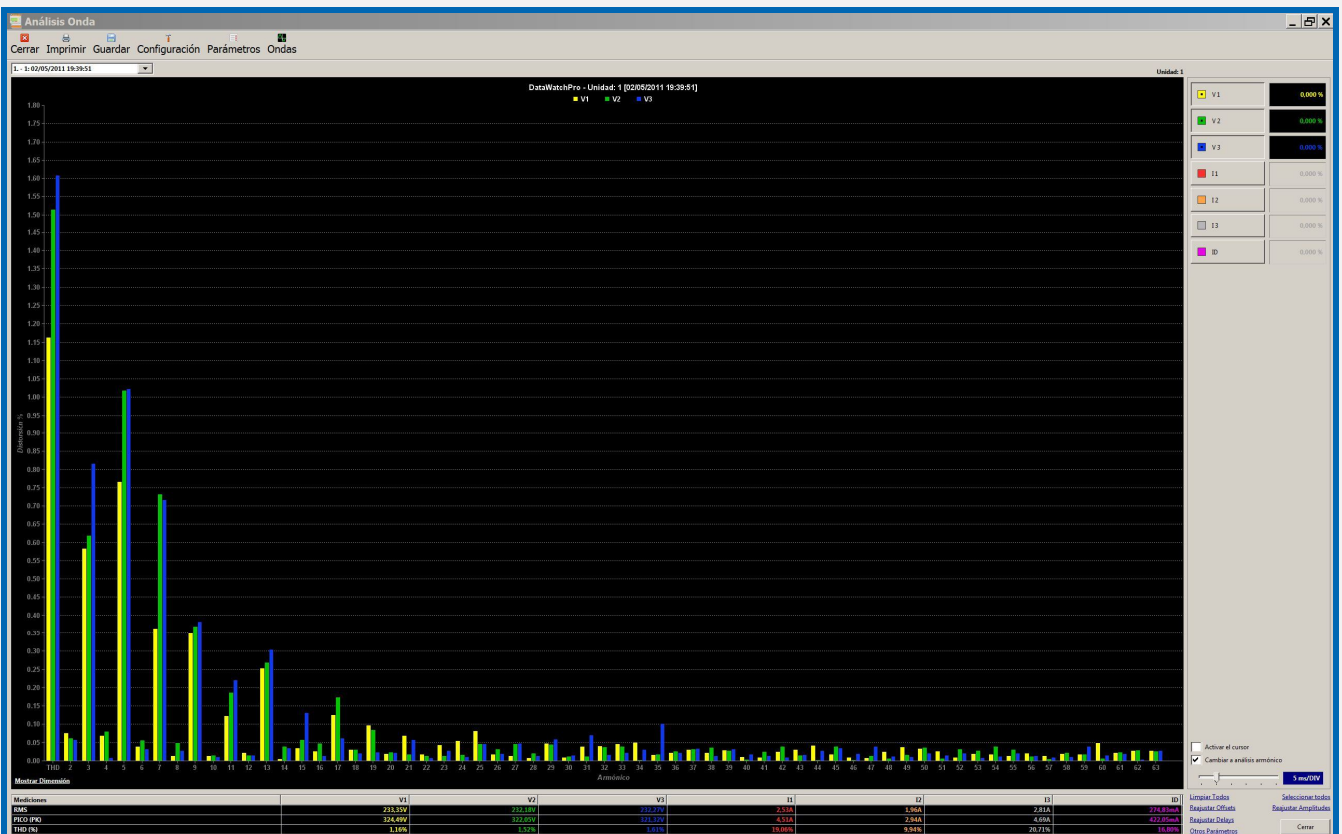

Módulo Osciloscopio - Configuración Análisis Ondas

Configuración Impresora

La configuración de la impresora le permite ajustar los colores del título, leyenda, fondo y líneas para impresión. El color predeterminado para el fondo es blanco que consume menos tinta que los fondos con tonos oscuros.

Salto para el offset de las ondas

Esta función controla cuanto se moverá el offset cada vez que pulse las flechas subir o bajar offset. Por ejemplo si el salto para el offset de la onda es 2 cada vez que pulse subir offset los valores se incrementarán en 2.

Salto de la amplitud de la onda

Esta función controla cómo variará la amplitud de la onda al pulsar las flechas para subir o bajar amplitud.

Formato predeterminado guardar las imágenes

Seleccione el formato que prefiere para guardar las imagines de las ondas. El formato predeterminado es PNG pero puede seleccionar un formato diferente cada vez que guarde una imagen.

Tamaño de las líneas de la onda (píxeles)

El ancho predeterminado es 2. Puede incrementar el ancho hasta 10 píxeles.

Color de líneas y ejes de la cuadrícula

Esta función cambia el color de las líneas y ejes de la cuadrícula.

Incluir el armónico fundamental

Esta opción aplica solamente a la herramienta de análisis armónicos. Cuando se incluye el armónico fundamental en el análisis puede ser difícil ver las otras distorsiones armónicas por ser demasiado pequeñas. Al quitar la opción de incluir el armónico fundamental la escala automática amplifica las distorsiones armónicas.

Incluir THD en el análisis armónico

Esta opción aplica solamente a la herramienta de análisis armónicos. THD es la Distorsión Armónica Total.

Maximizar la pantalla del osciloscopio al abrir

Seleccione esta opción para no tener que maximizar la pantalla del osciloscopio cada vez que analice una onda.

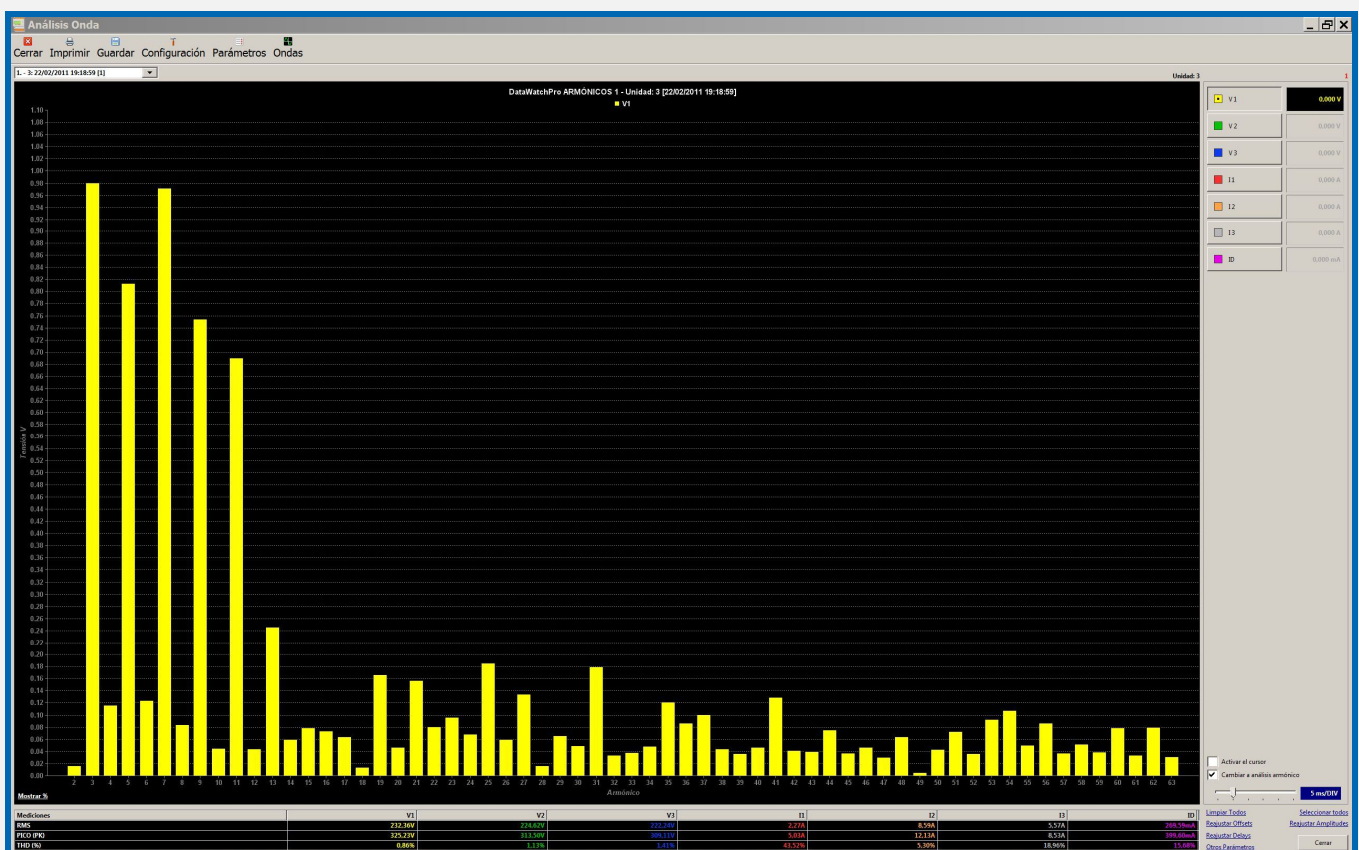

Menú Archivo

En el menú archivo se encuentran las siguientes opciones:

- Ubicación base de datos
- Copia de seguridad
- Restablecer copia de seguridad
- Crear nueva base de datos
- Salir

Menú Archivo - Ubicación Base de Datos

Menú – Archivo – Ubicación Base de Datos

El archivo de datos contiene diferentes tablas y columnas para almacenar información sobre la unidad, entre otras, configuración de alarmas y detalles de la unidad.

DatawatchPro no funcionará sin acceso a un archivo compatible y para funcionar correctamente debe conocer la ubicación del archivo. En el momento de la instalación, el archivo se ubica en la misma carpeta que el ejecutable de DatawatchPro. El directorio predeterminado se muestra en el Módulo Configuración y en la pantalla Ubicación Base de Datos.

Puede mover la ubicación de la base de datos a otra carpeta, por ejemplo a la carpeta Mis Documentos. Una vez efectuado el cambio debe actualizar la ubicación de la base de datos. Si DatawatchPro no pudiera encontrar el archivo aparecería un mensaje a tal efecto.

Para cambiar la ubicación de la base de datos utilice la pantalla Ubicación Base de Datos. La primera casilla muestra la ubicación actual donde el sistema espera encontrar el archivo. La casilla inferior muestra la nueva ubicación, que inicialmente aparecerá vacía. Pulse Examinar para buscar la nueva ubicación del archivo.

Pulse Abrir y el nuevo directorio aparecerá en la casilla. Al pulsar OK quedará confirmada la nueva ubicación.

Para restablecer el sistema con la nueva ubicación deberá reiniciar DatawatchPro.

Si la ubicación indicada corresponde con la ubicación del archivo el sistema podrá funcionar correctamente.

El archivo debe ubicarse en un lugar donde el usuario tenga permiso de lectura /escritura.

También puede modificar la ubicación del archivo utilizando el Módulo Configuración.

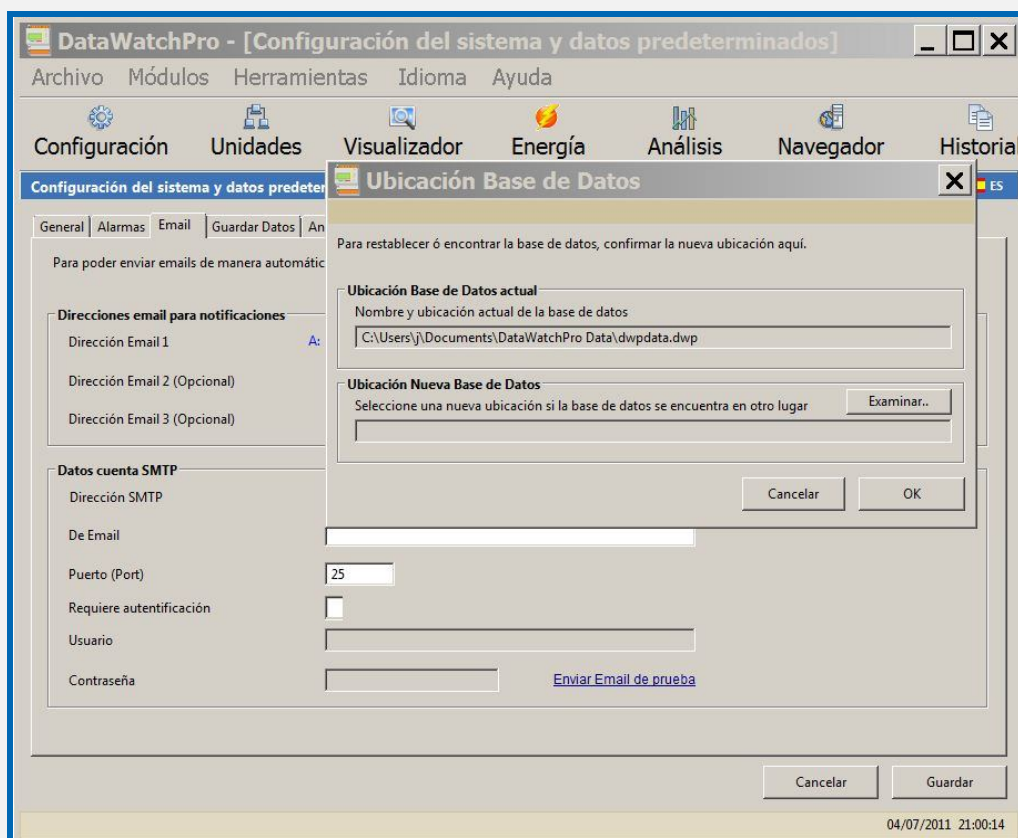

04/07/2011 21:00:14

Menú Archivo - Copia de Seguridad de la Base de Datos

Menú – Archivo – Copia de Seguridad de la Base de Datos (Copia de seguridad)

El proceso de copia de seguridad crea una copia idéntica al archivo de datos actual. El usuario determina el nombre del nuevo archivo. También puede copiar el archivo utilizando Windows Explorer sin necesidad de utilizar este proceso.

En la pantalla de copia de seguridad aparecen dos casillas, la primera indica la ubicación y nombre del archivo actual, del cual haremos la copia de seguridad. La segunda casilla indica la ubicación y nombre de la copia de seguridad. Si no se han hecho copias anteriores esta casilla aparecerá vacía. Pulse Examinar para identificar el lugar donde quiere guardar la copia e indique el nombre de la copia, por ejemplo 'datos_copia1.dwp'. Pulse abrir y el nombre y ubicación del archivo aparecerán en la casilla de la copia de seguridad.

Pulse OK para confirmar. Si selecciona el mismo nombre que en copias anteriores el sistema le pedirá confirmación para sustituir el archivo anterior.

Esta pantalla muestra también la fecha en que se realizó la última copia de seguridad.

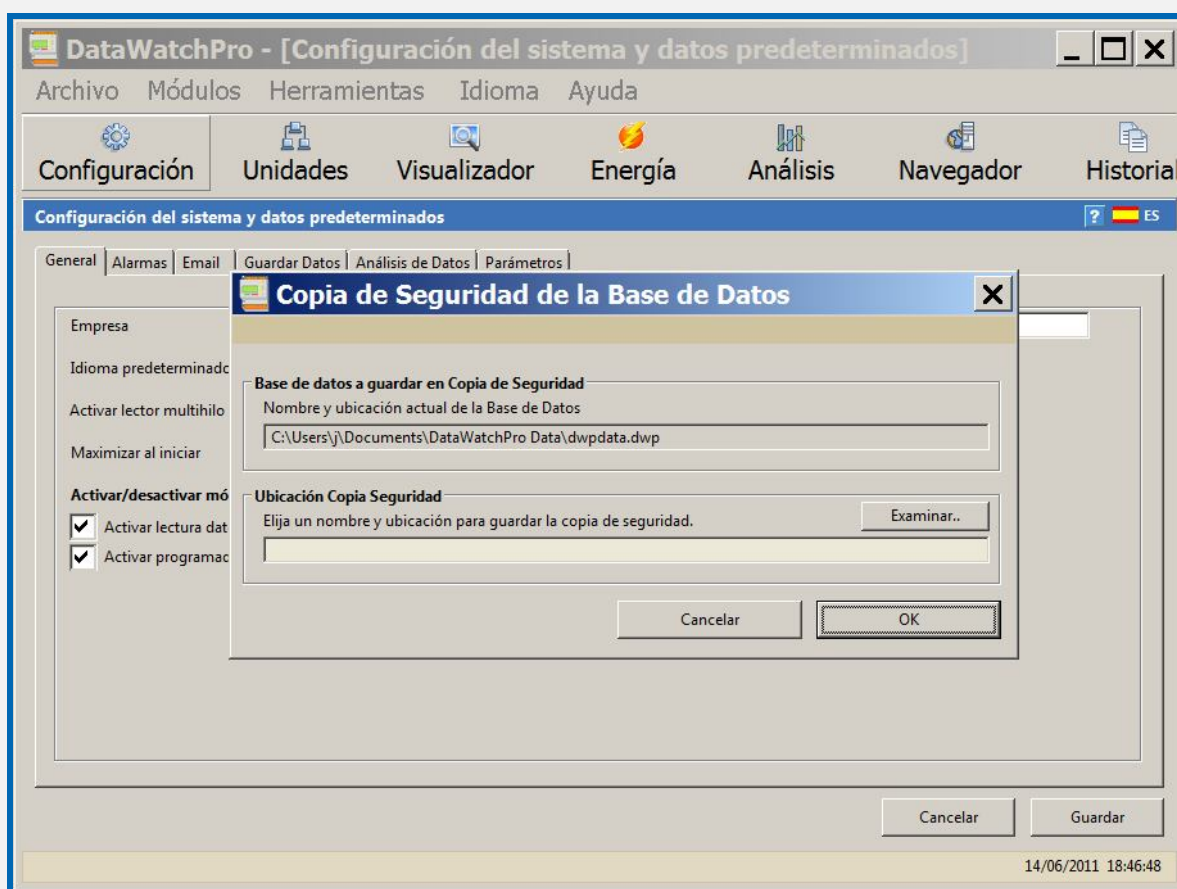

Menú Archivo - Restablecer Base de Datos

Menú – Archivo – Restablecer Base de Datos (Restablecer Copia de Seguridad)

Si necesita restablecer una copia de seguridad del archivo de datos tiene dos opciones, cambiar el nombre de la copia de seguridad al nombre del archivo actual en Windows Explorer, ubicándolo en el mismo directorio del archivo original (recuerde mover el archivo original), ó bien utilizar la herramienta de restablecer base de datos.

Si decide utilizar esta herramienta debe pulsar Examinar para seleccionar la copia de seguridad y a continuación pulsar OK para confirmar la ubicación.

La pantalla para restablecer la base de datos es idéntica a la pantalla de ubicación de la base de datos.

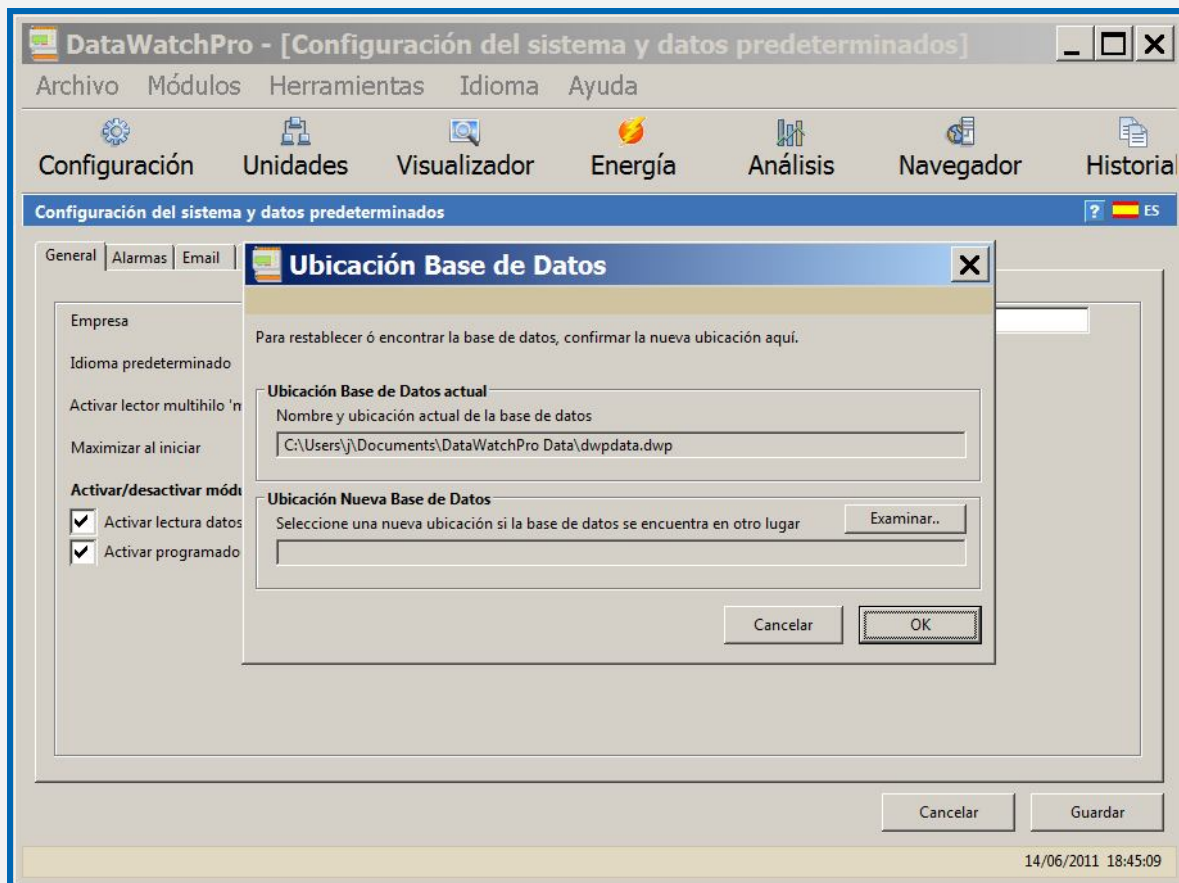

Menú Archivo - Crear Nueva Base de Datos

Menú – Archivo – Crear Nueva Base de Datos

Esta herramienta le permite crear una nueva base de datos.

Pulse Examinar para indicar el nombre y ubicación de la nueva base de datos. El nombre y ubicación aparecerán en la casilla.

Puede crear una base de datos vacía ó bien copiar las unidades y configuraciones actuales en el nuevo archivo, para ello marque la casilla “copiar unidades actuales a la nueva base de datos”. No se copiarán las lecturas.

Si no copia las unidades deberá entrar los detalles de las unidades manualmente.

A continuación pulse Crear.

Para utilizar el nuevo archivo como la base de datos activa consulte el Módulo Configuración ó utilice la pantalla Ubicación Base de Datos para cambiar la ubicación de la base de datos.

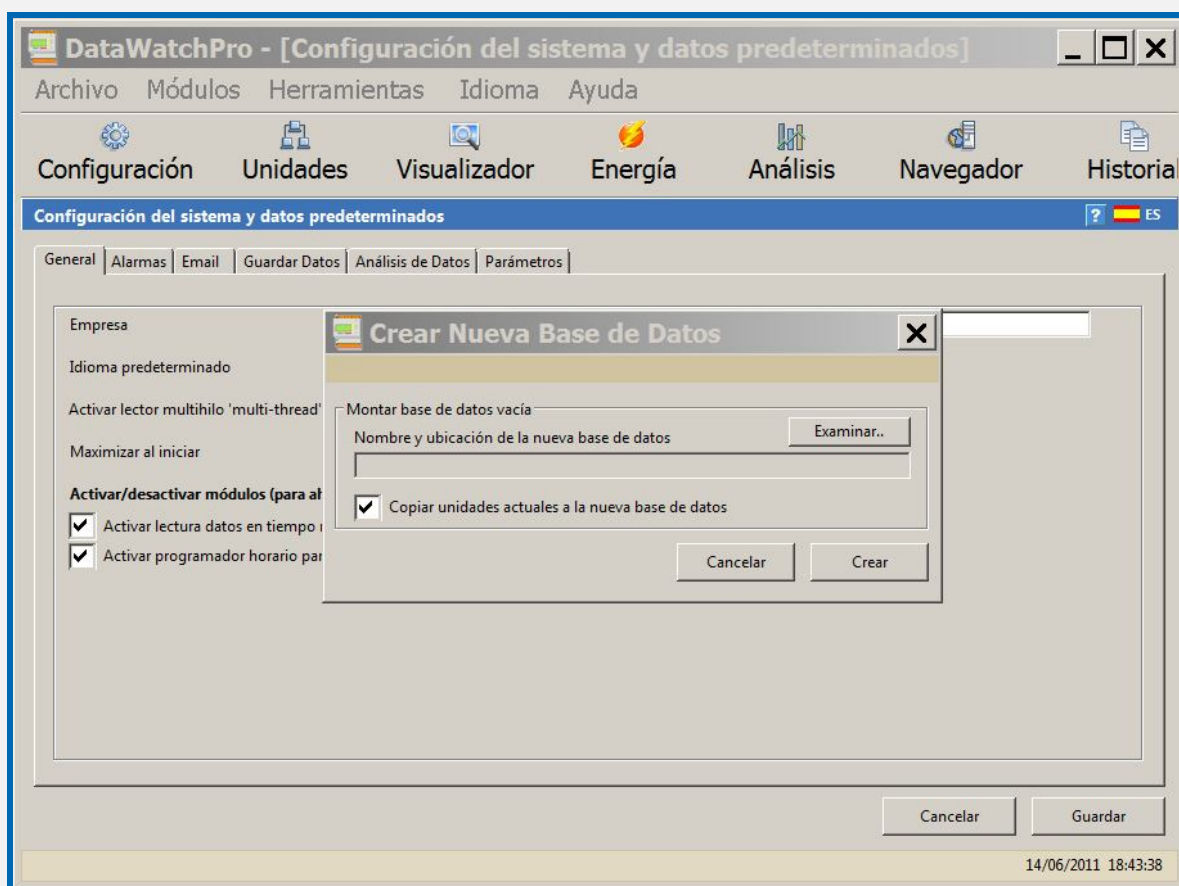

Salir

Cierra el programa.

Herramientas

En el menú herramientas se encuentran las siguientes opciones:

- Compactar y verificar base de datos.
- Detalles base de datos.
- Seguridad.
- Calculadora.

Menú Herramientas - Compactar y verificar Base de Datos

Menú – Herramientas – Compactar y Verificar Base de Datos

El insertar y eliminar datos puede fragmentar la estructura de la base de datos lo cual hace más lento el proceso de acceso al contenido de la base de datos. Esta función limpia la base de datos principal copiando su contenido en un archivo temporal y volviendo a cargar la base de datos original desde la copia. Este proceso elimina páginas en blanco, alinea los datos en las tablas para hacerlos contiguos y limpia la estructura de la base de datos.

En primer lugar haga una copia de seguridad (menú, Archivo, Copia de Seguridad). A continuación active la herramienta Compactar y Verificar (menú, Herramientas, Compactar y Verificar Base de Datos). La casilla indica la ubicación del archivo actual (el archivo a compactar). Pulse Compactar para compactar el archivo y verificar errores.

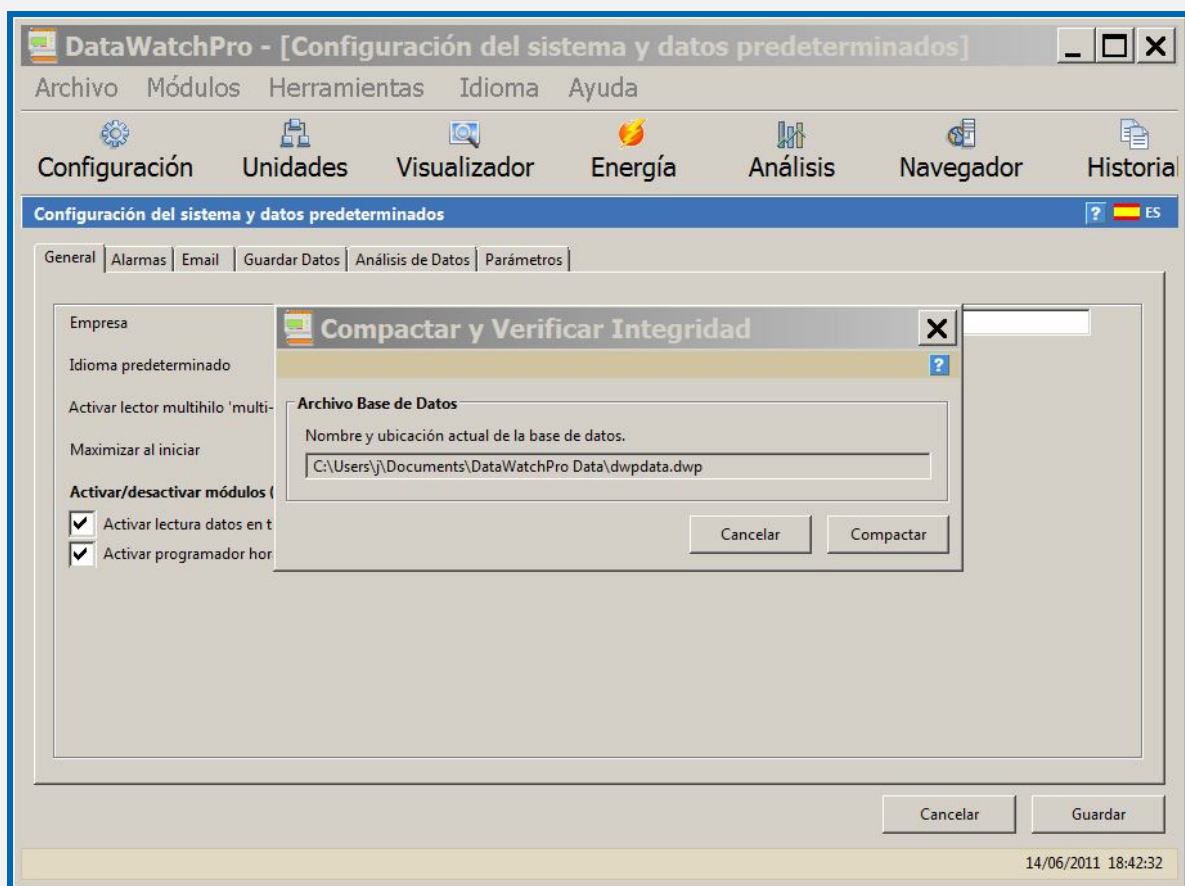

Menú Herramientas - Detalles de la Base de Datos

Menú – Herramientas – Detalles de la Base de Datos (Detalles Base de Datos)

La pantalla de Detalles de la Base de Datos muestra información importante sobre la base de datos que se está utilizando para guardar las lecturas.

- Número de identificación de la unidad.
- Nombre de la unidad.
- Tabla de la base de datos.
- Primera lectura (fecha/hora).
- Última lectura (fecha/hora).
- Número de registros / lecturas en la tabla.

Pulse OK para cerrar la pantalla.

La pantalla puede tardar varios segundos en abrirse cuando la base de datos contiene numerosas lecturas, mientras cuenta los registros y obtiene los detalles de la base de datos.

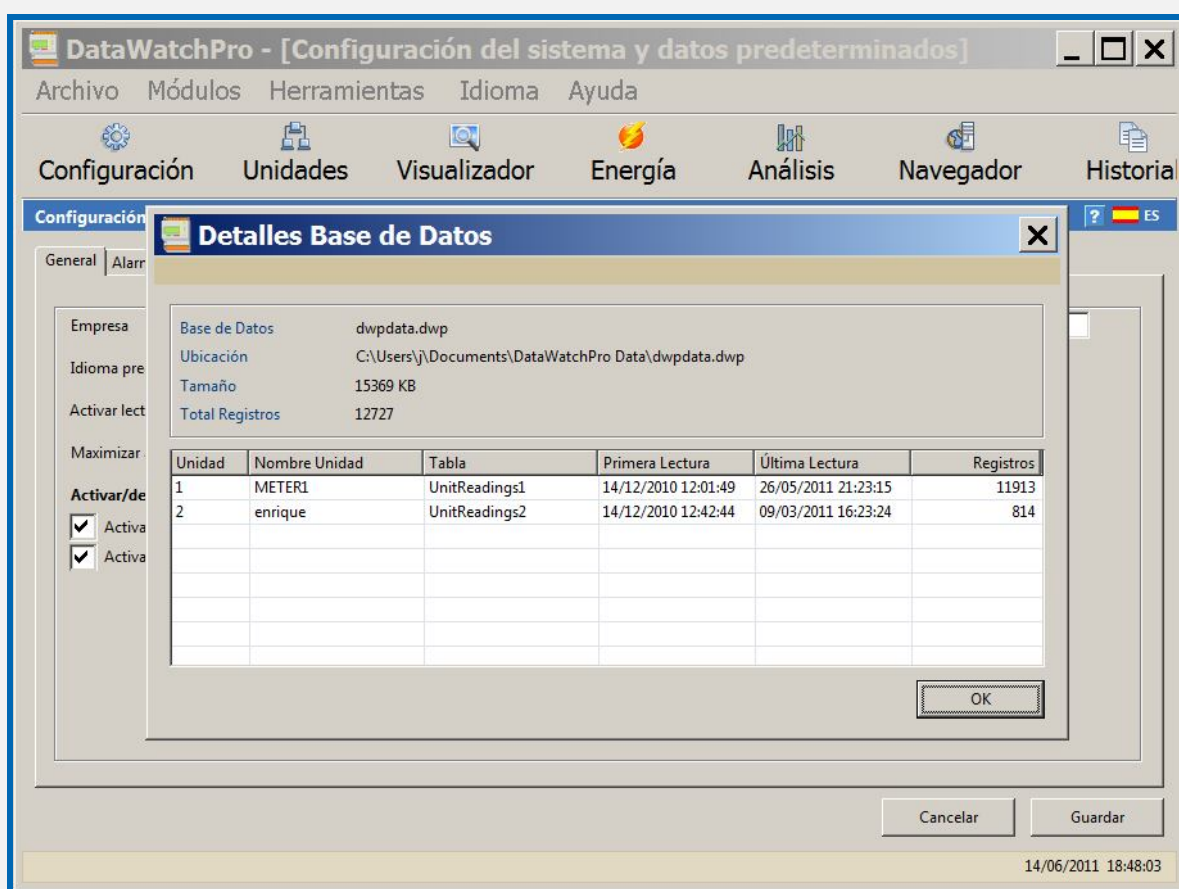

Menú Herramientas – Seguridad

Menú – Herramientas – Seguridad

Con esta herramienta puede activar la protección con contraseña al iniciar la aplicación. Si introduce una contraseña deberá indicar la contraseña correcta cada vez que inicie la aplicación.

Para eliminar la protección con contraseña entre la contraseña antigua y deje la casilla de la nueva contraseña en blanco.

A través de esta pantalla puede activar también la función Bloquear Aplicación. La aplicación se bloqueará automáticamente en el período de tiempo determinado. Puede utilizar esta función para proteger la aplicación mientras funciona sin supervisión. Una vez ha bloqueado la aplicación deberá entrar la contraseña correcta para poder desbloquearla. Esta función se puede utilizar únicamente cuando la protección con contraseña se encuentra activada.

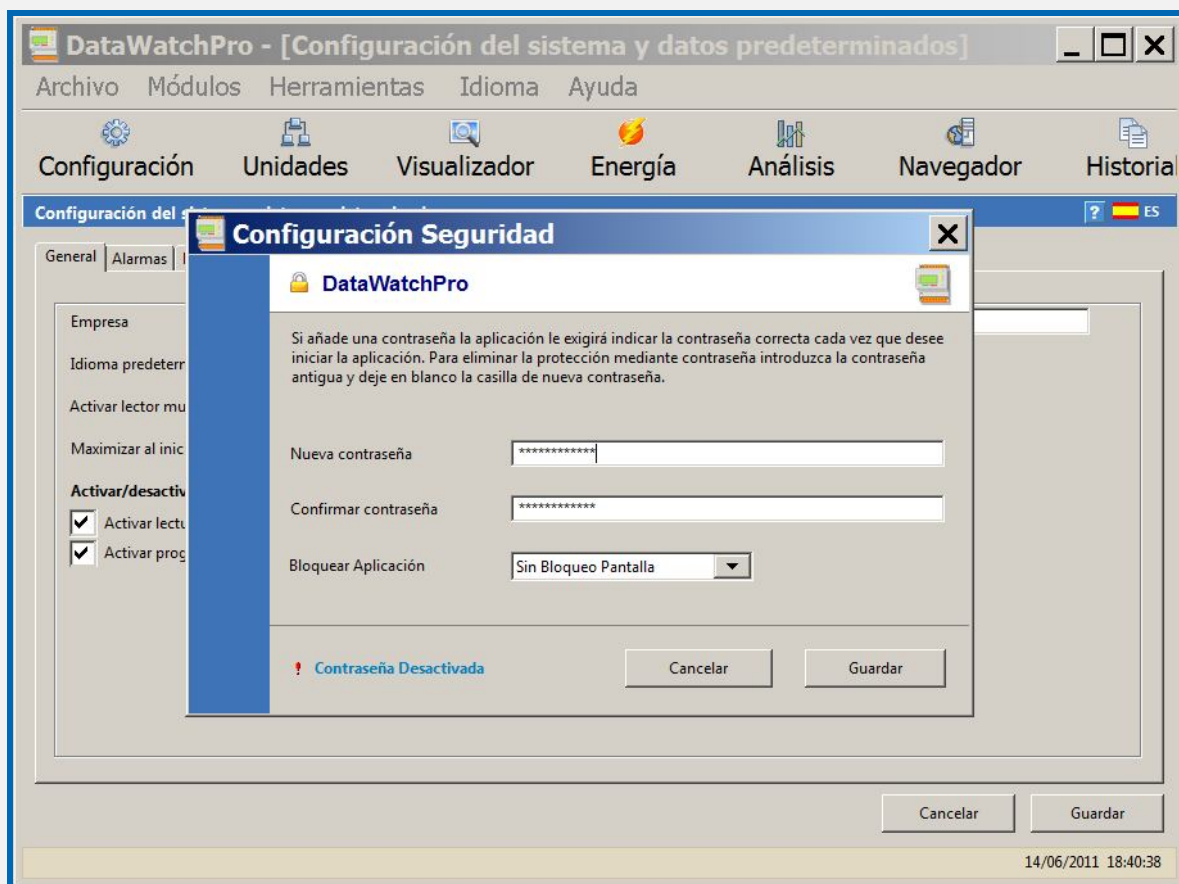

Menú Herramientas - Calculadora

Menú – Herramientas – Calculadora

Una de las herramientas incluidas en DatawatchPro es la calculadora.

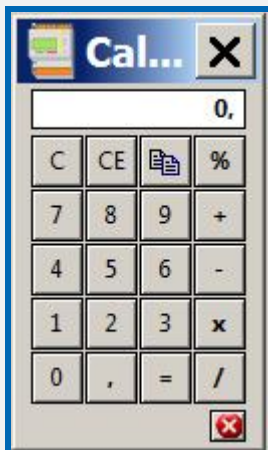

Menú Idioma

En el menú idioma puede seleccionar entre:

- Inglés
- Español

Menú Idioma - Idiomas

Menú – Idioma – Selección de Idioma

Para cambiar el idioma seleccione el idioma en el menú. Al seleccionar el idioma se actualizarán de manera dinámica los interfaces en el nuevo idioma.

También puede cambiar el idioma en el Módulo Configuración.

Se han instalado los siguientes idiomas:

- Inglés
- Español

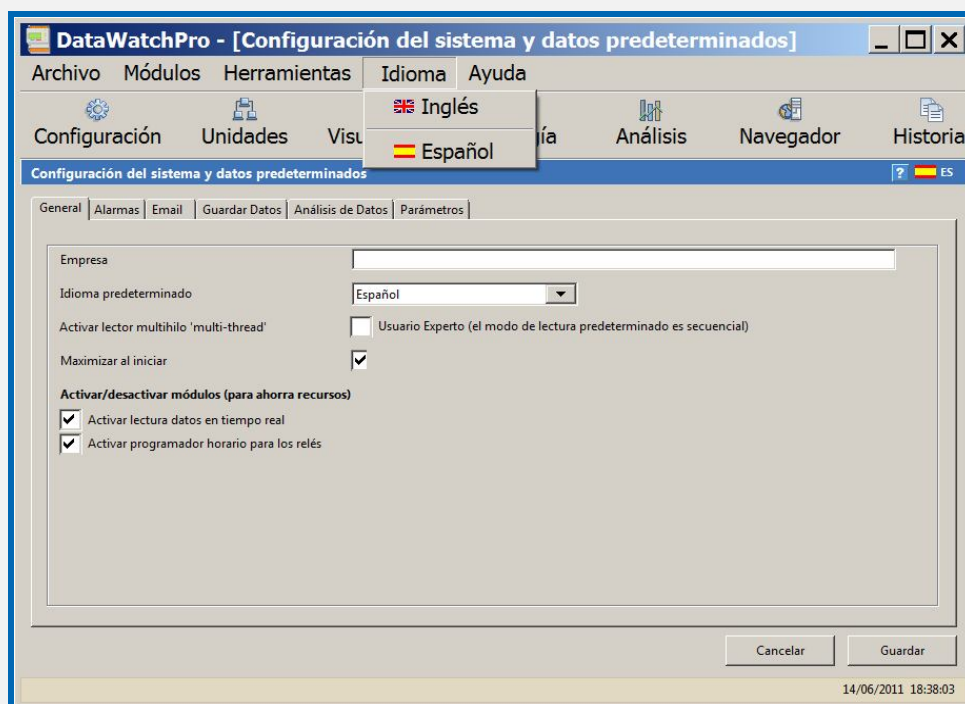

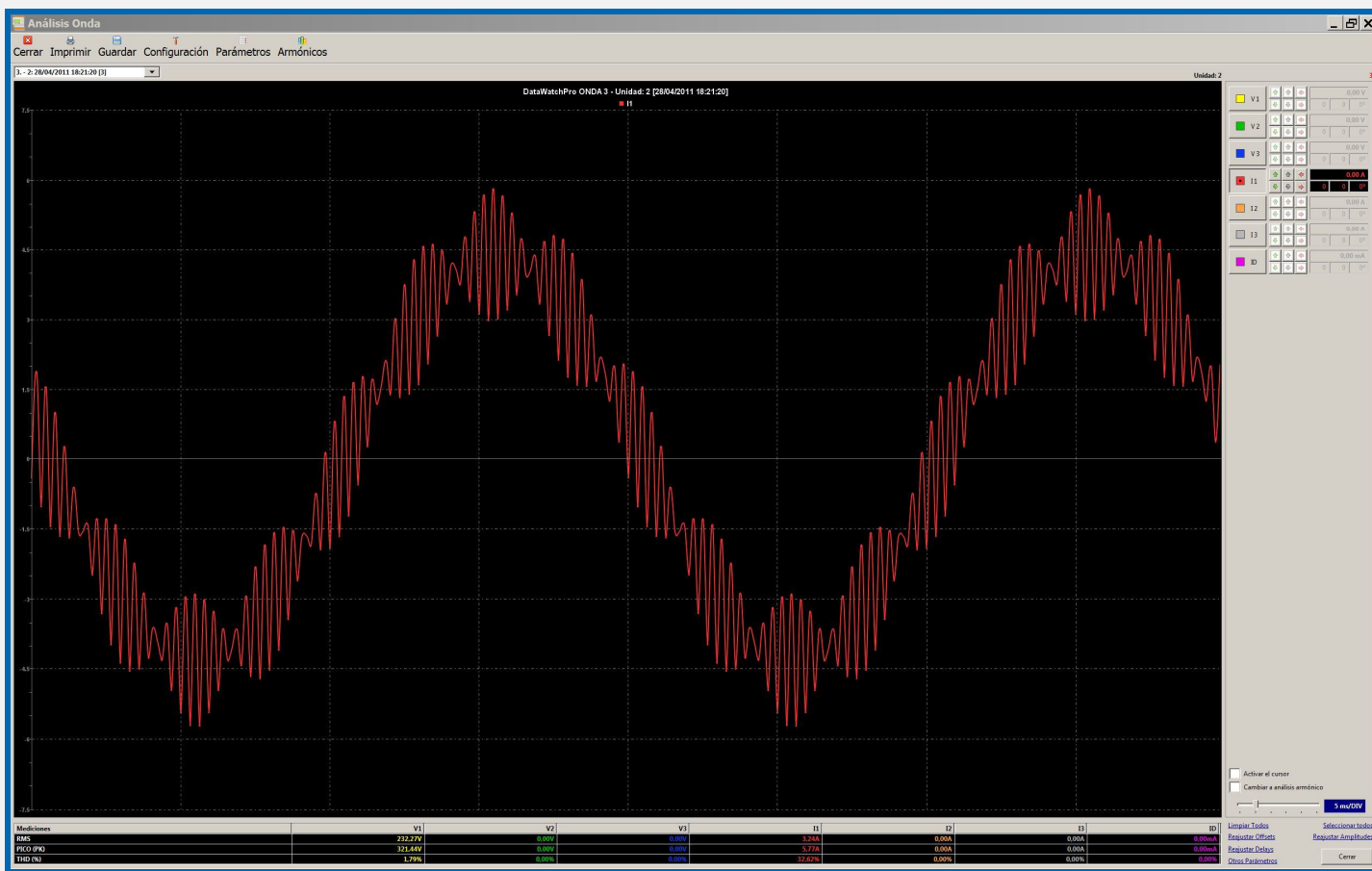
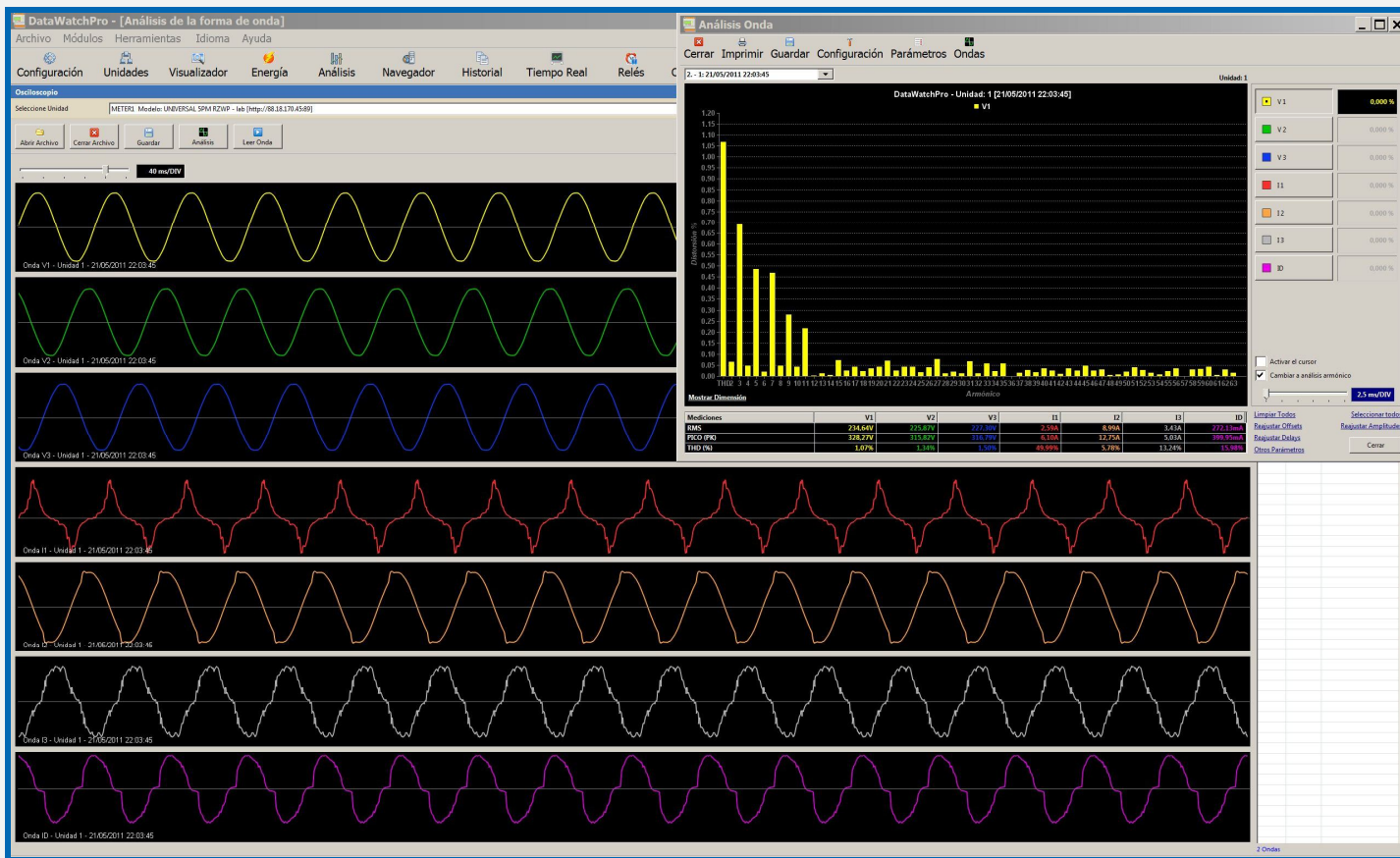

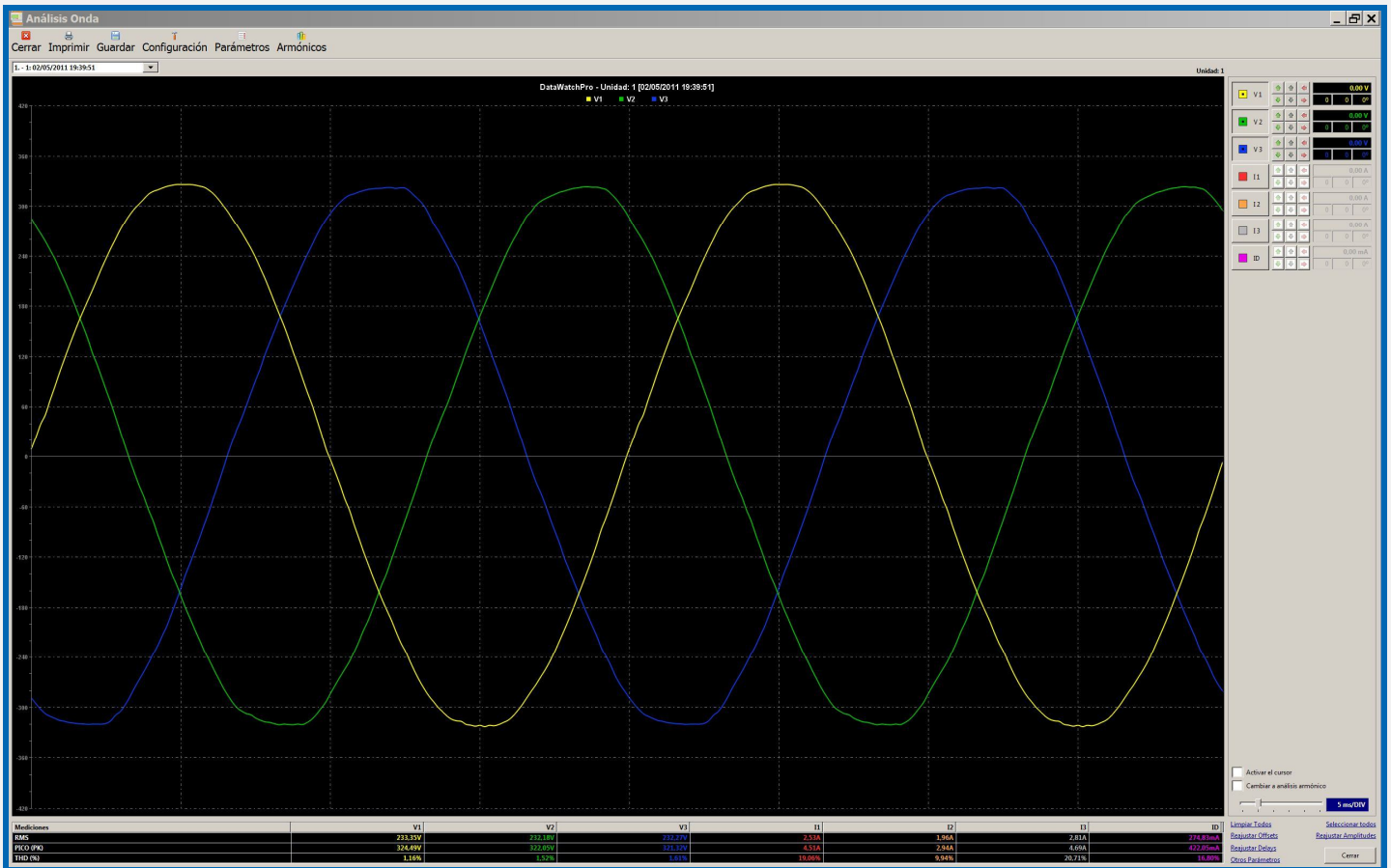
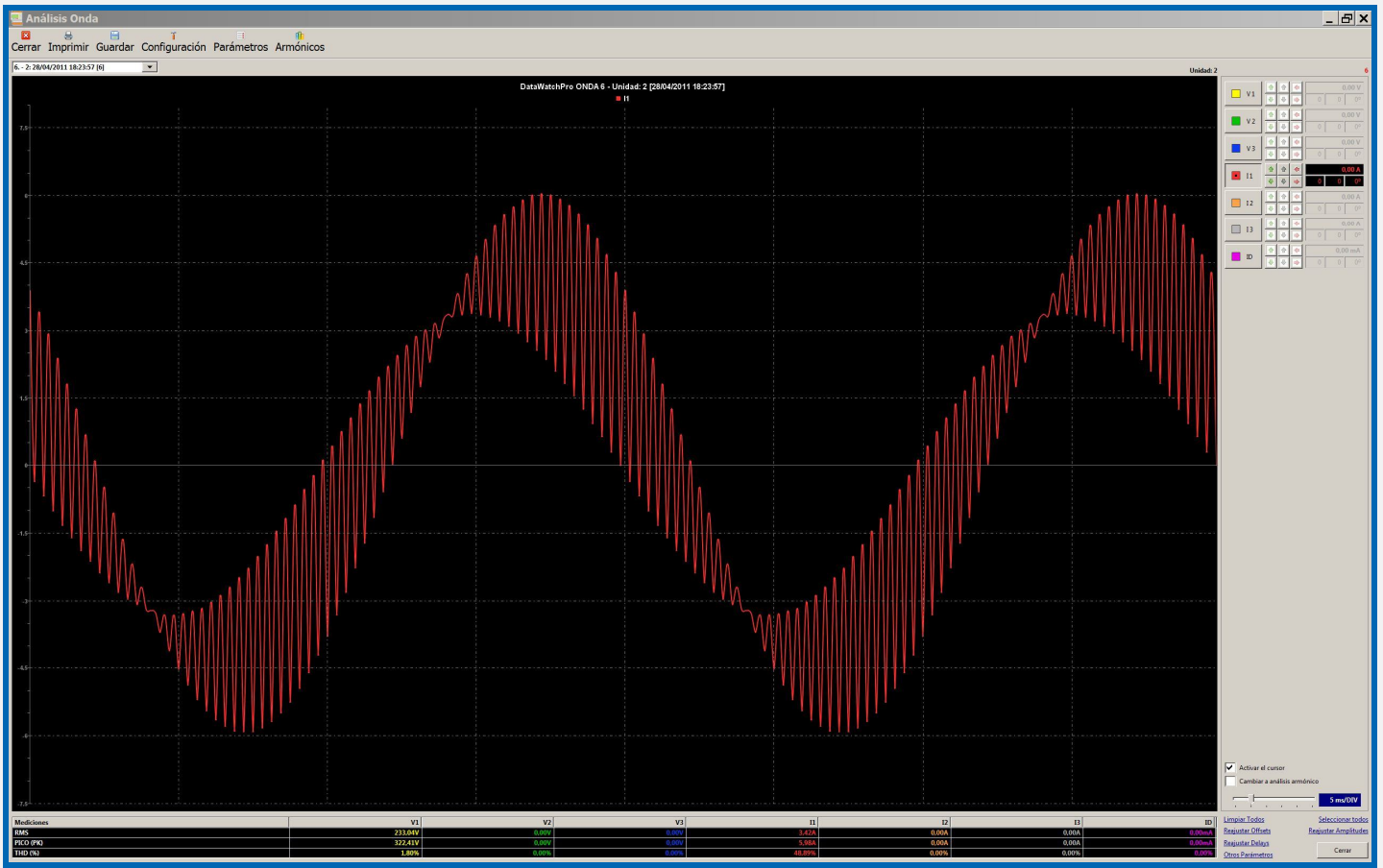

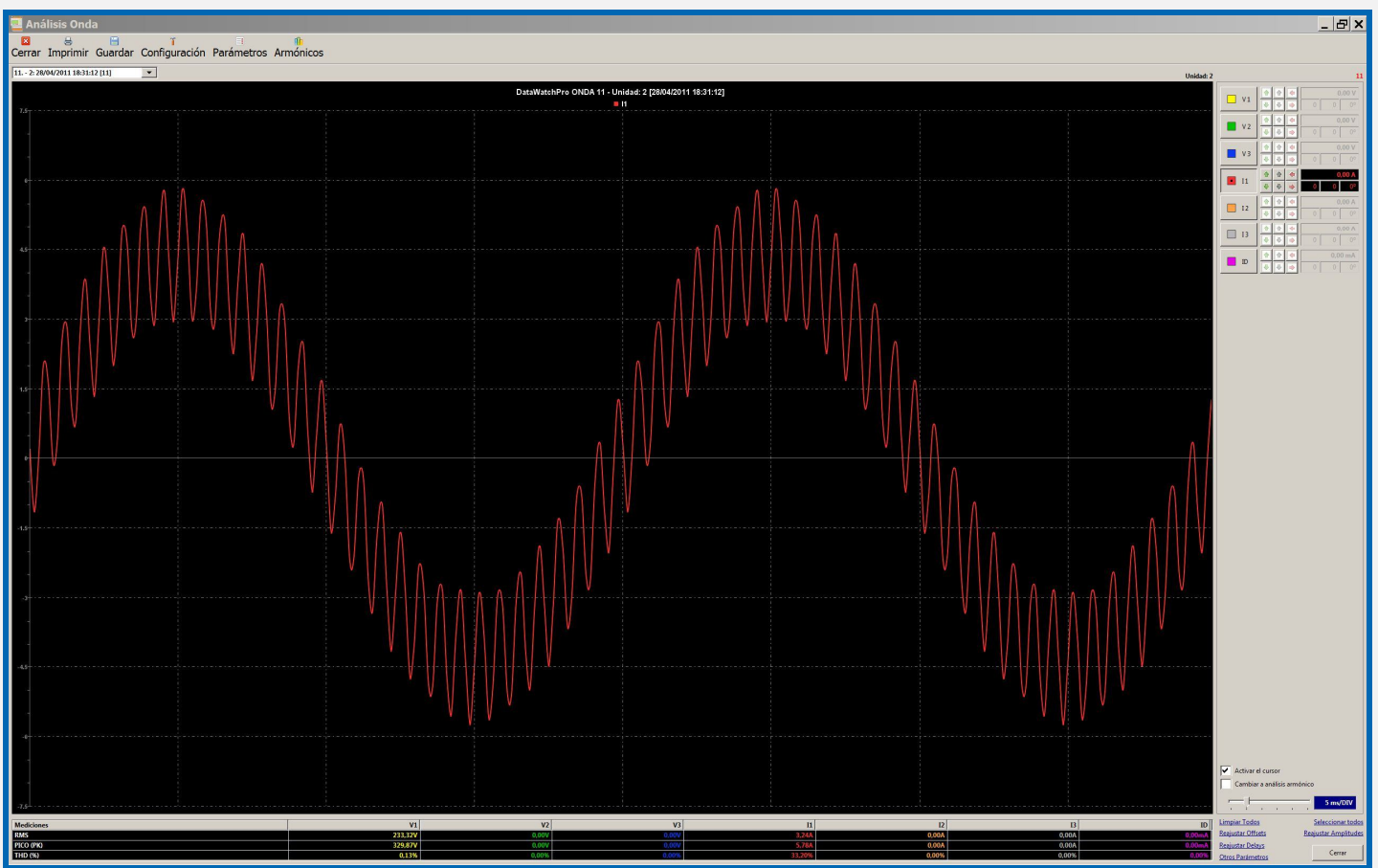
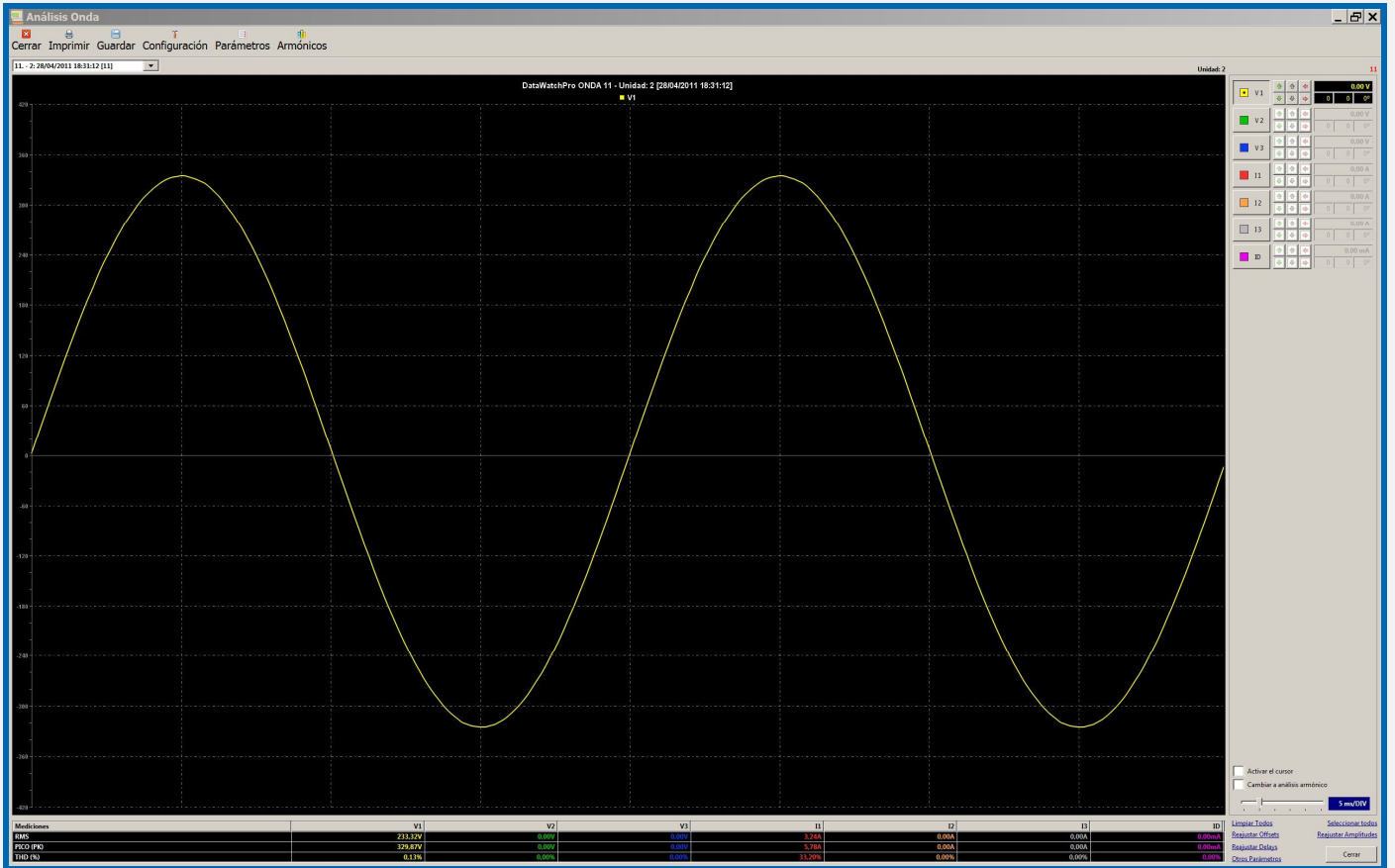

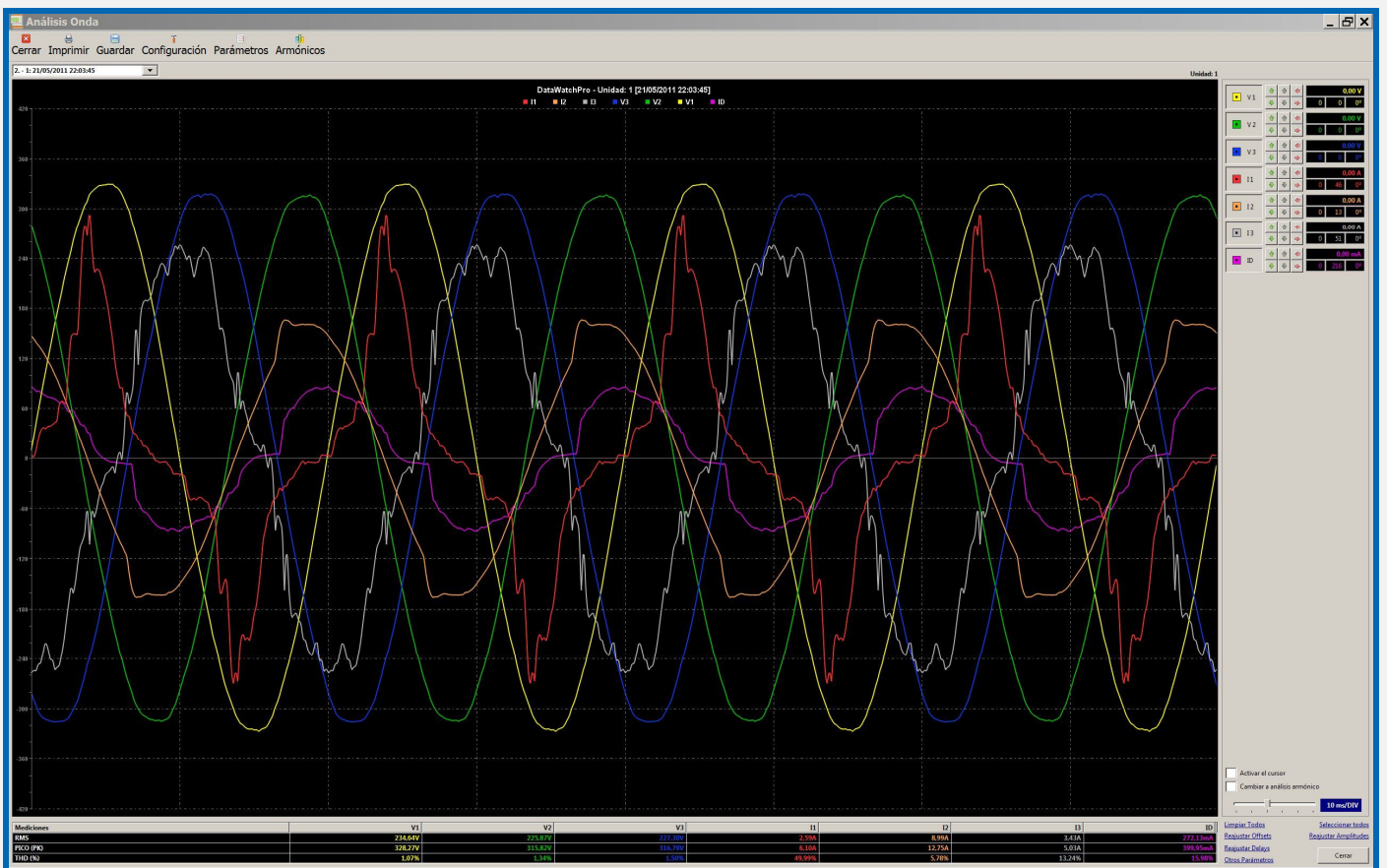
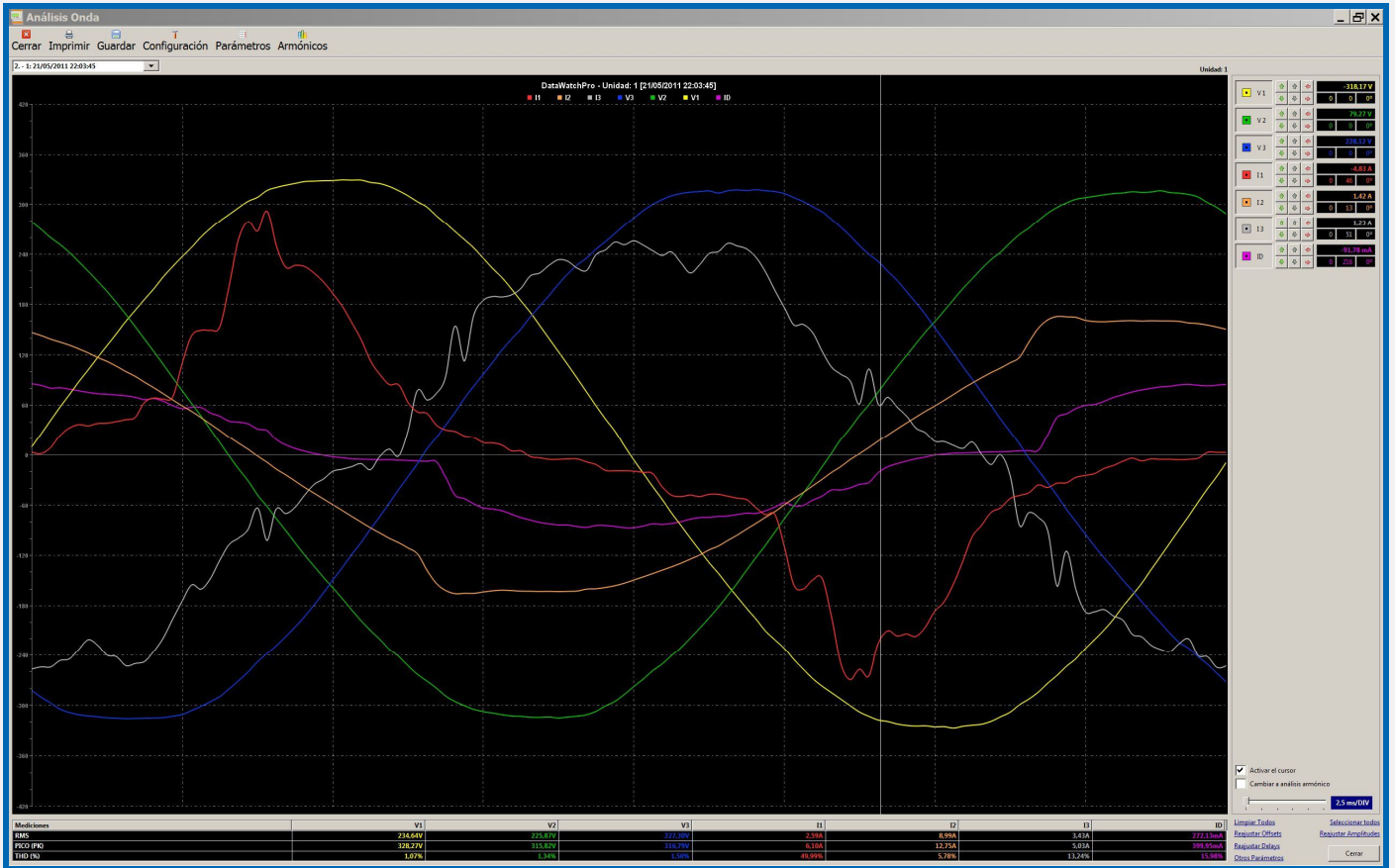

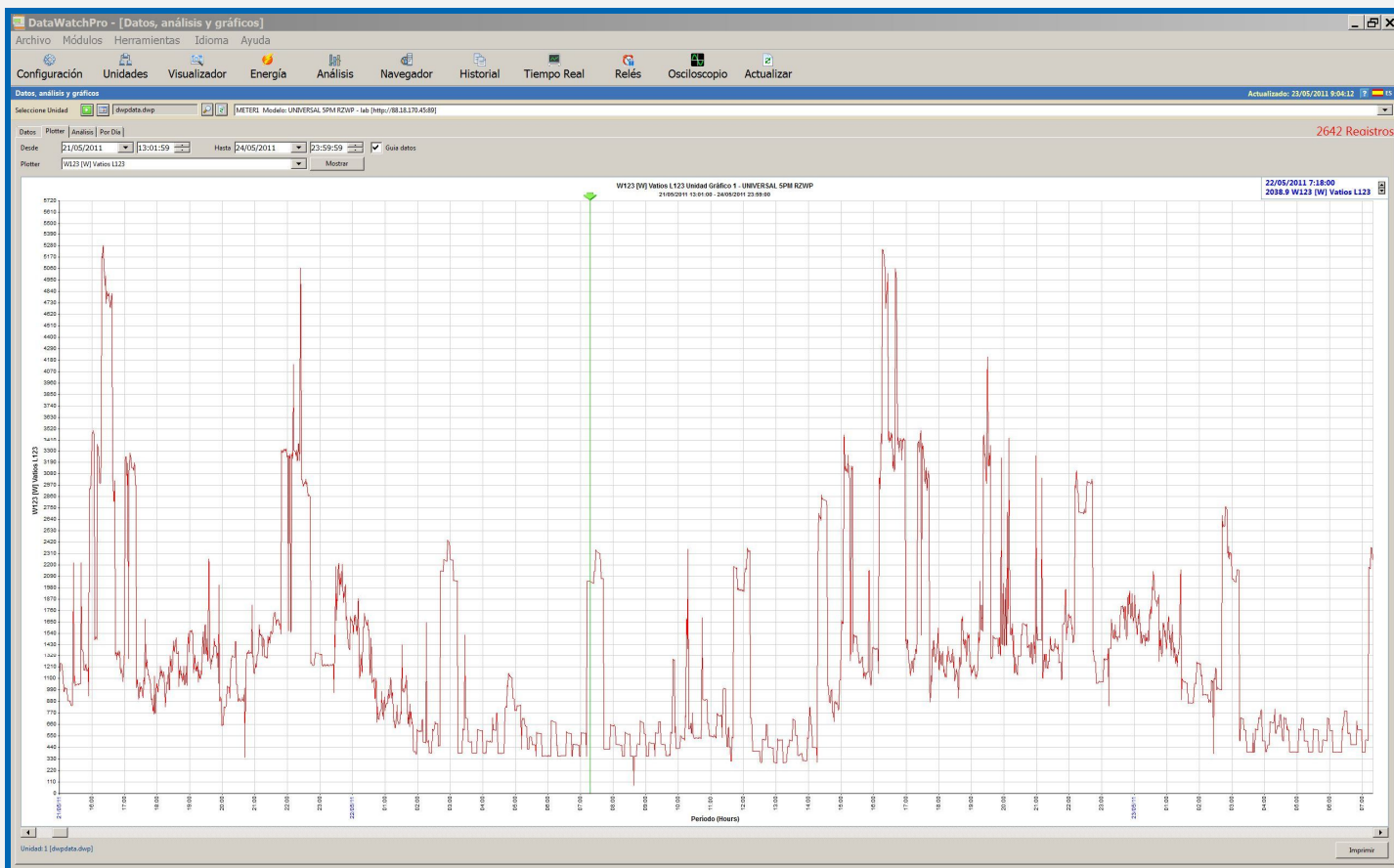
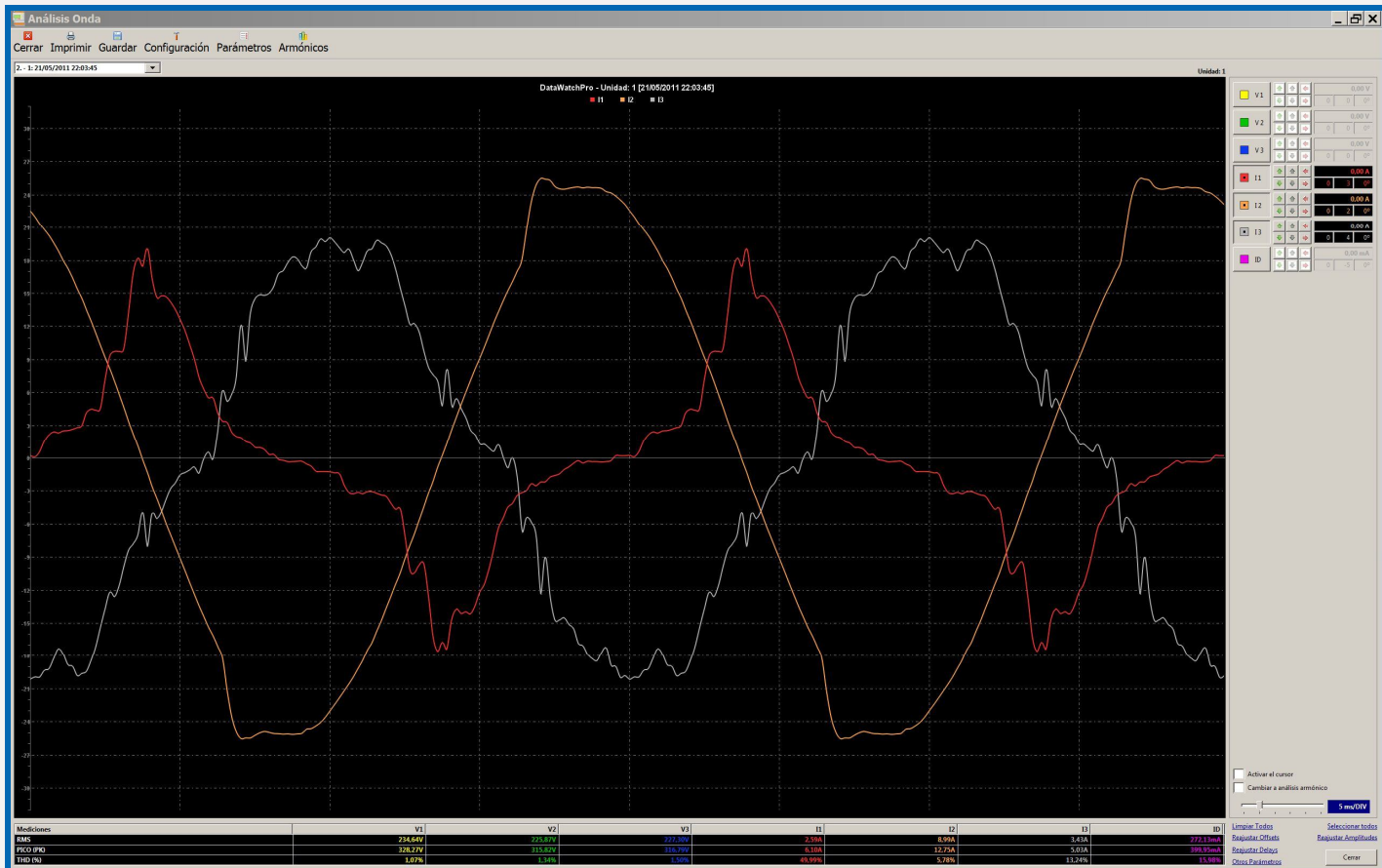

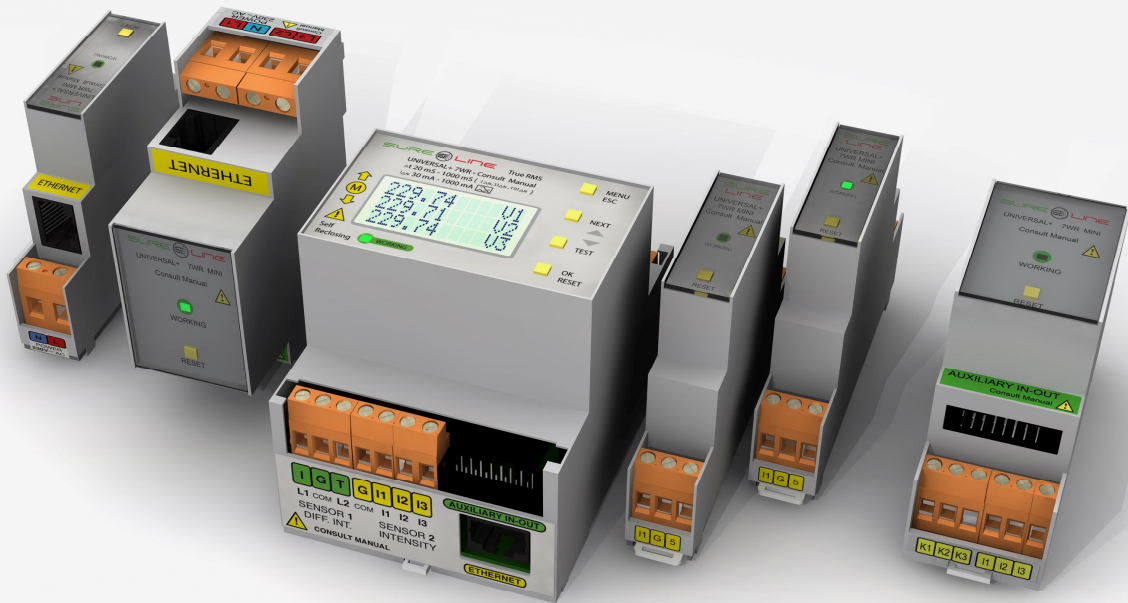

SAFELINE, S.L.

Edificio Safeline

Cooperativa, 24

E 08302 MATARO
(Barcelona) ESPAÑA

www.safeline.es
safeline@safeline.es

Comercial

T. +34 938841820
T. +34 937630801
comercial@safeline.es

Fábrica, I + D

T. +34 937630801
T. +34 607409841
inves@safeline.es

Administración

T. +34 937630801
T. +34 607409841
admin@safeline.es

Made in EU

